

खण्ड १- परिचय र समिक्षा

१.१ गाउँपालिकाको परिचय

१.१.१ पृष्ठभूमी

नेपालको इतिहासमा पल्लो किराँत भनेर चिनिने ताप्लेजुङ्ग जिल्ला नेपाल राज्यको एकिकरण हुनु भन्दापहिले किराँत क्षेत्र थियो । "ताप्ले" नाम गरेको "भोटेराजा" र "जोङ" भनेको "किल्ला" बाट ताप्लेजुङ नाम रहन गएको हो । स्थानीय लिम्बु भाषामा "याङ" भनेको पैसा र "वरक" भनेको पोखरी हो । यही लिम्बु भाषाको याङ् र वरक मिलेर याङ्वरक रहन गएको हो । विश्व परिचित धार्मिक स्थल पाथीभरा देवीलाई आफ्नो शिरमा विराजमान राखेको हुनाले उक्त देवस्थलको नाममा यस ठाउँको ऐतिहासिकता बोक्ने शब्द याङ्वरक समेत संयोजन गरी पाथीभरा याङ्वरकको नामले स्थापित यस गाउँपालिका विश्व मानचित्रमा २७ डिग्री ३१ मिनेट उत्तरी अक्षांस र ८७ डिग्री ७५ मिनेट पूर्वी देसान्तरमा अवस्थित छ । औषत तापक्रम १९.५० डिग्री सेल्सियस रहेको पाइन्छ । यो गाउँपालिका ताप्लेजुङ्ग जिल्लाको निर्वाचन क्षेत्र नं. १ अन्तर्गत पर्दछ । नयाँ स्थानीय तहको संरचनामा यस गाउँपालिकामा ६ वटा वडाहरू रहेका छन् ।

नेपालको सुदुर पूर्वी पहाडी जिल्ला ताप्लेजुङ्गको पूर्वी क्षेत्रमा अवस्थित पाथीभरा याङ्वरक गाउँपालिकाको केन्द्र साविकको थेचम्बू गाविस ताप्लेजुङ्ग जिल्लाको सदरमुकाम फुङलिङ नगरपालिकाबाट ६ कोष पूर्वमा पर्छ । पूर्वमा सिदिङ्वा गाउँपालिका र श्रीजङ्घा गाउँपालिका पश्चिममा फुङलिङ नगरपालिका, उत्तरमा फुङलिङ नगरपालिकाको वडा नं. ९ र ११ र दक्षिणमा कावेली नदीको बीचमा रहेको यो गाउँपालिका ९२.७६ व.कि.मि. क्षेत्रफलमा फैलिएको छ । लिम्बु जातिको बाहुल्यता रहेको यस गाउँपालिकामा राई, तामाङ्ग, नेवार, कामी, दमाई, सार्की, गुरुङ्ग, सुनुवार, क्षेत्री र ब्राम्हण जातिको बसोबास रहेको पाइन्छ । यस गाउँपालिकामा माध्यमिक विद्यालयहरू ६, निम्न माध्यमिक विद्यालयहरू ८ र २२ वटा प्राथमिक विद्यालयहरू छन् । अधिकांश मानिसहरू कृषि पेशामा संलग्न भए पनि कृषि निर्वाहमुखी अवस्थामा छ । प्राय सुख्खाग्रस्त क्षेत्रहरू धेरै भएकोले अपेक्षित उत्पादन भने हुदैन । अदुवा, अम्लिसो अलैची जस्ता केही नगदेवालीहरू आम्दानीका स्रोतको रूपमा रहेका छन् । तर यस्ता वालीहरूले पूर्ण रूपमा व्यावसायिकता ग्रहण गरेको अवस्था भने छैन । केही वर्ष अगाडि सम्म यहाँका मानिसहरूको लागि लाहुर जानु रोजगारीको पहिलो प्राथमिकतामा पर्ने गर्थ्यो । तर समय क्रममा लाहुर जानमा कमी आइरहेको छ ।

जिल्ला सदरमुकाम फुङलिङ नगरपालिकादेखि वडा नं. १, २, ५ र ६ जोड्ने सडकलाई गौरवको सडकको रूपमा लिएर गाउँपालिकाले आ.व.२०७५/७६ देखि यस सडकमा लगानी गरीरहेको छ । बिचमा फावाखोला भएकोले बर्खाको समयमा बाटो अवरुद्ध हुन्छ र आवागमन असहज हुने गरेको छ । गाउँपालिकाको केन्द्र देखि वडा नं. ४ तर्फ जाने सडकलाई मुख्यमन्त्री ग्रामीण सडक कार्यक्रममा समावेश गरी कार्यान्वयनको चरणमा छ । स्वास्थ्य क्षेत्रमा हेर्दा सबै वडाहरूमा स्वास्थ्य चौकीहरू रहेका छन् । वडा नं. २ मा रहेको स्वास्थ्य चौकीबाट प्रसुती सेवा र प्रयोगशाला सेवा उपलब्ध गराउदै आएको छ । सबै वडाहरू पूर्ण खोपयुक्त वडा घोषणा भई सकेका छन् । सुविधा सम्पन्न स्वास्थ्य चौकी भवनहरूको अभाव र दक्ष जनशक्तिको अभावको कारणले सेवा प्रवाहको गुणस्तर सोचे जस्ता हुन सकिरहेको छैन ।

स्थानीय तहको पुनसंरचना हुदा साविकका नाङ्खोल्याङ्ग, थेचम्बू, तिरिङ्गे, डुम्रिसे, चाक्सिबोटे र थुम्बेदिन गाउँ विकास समितिहरू मिलाएर याङ्वरक गाउँपालिकाको रूपमा स्थापना गरिएको थियो । पछि नजिकको पाँचथर जिल्लाको याङ्वरक गाउँपालिकासँग नाम मिल्न गएकोले यस गाउँपालिकाको नाम परिवर्तन गरी पाथीभरा याङ्वरक नामाकरण गरिएको हो ।

१.१.२ भूगोल, भौगोलिक विभाजन र जलवायु हावापानी:

पाथीभरा याडवरक गाउँपालिकाको भौगोलिक अवस्थिति:

क्र.स.	विवरण	मान																																								
१	प्रदेश	प्रदेश नं. १																																								
२	जिल्ला	ताप्लेजुङ																																								
३	अक्षांस	२७ डिग्री ३१ मिनेट																																								
४	देसान्तर	८७ डिग्री ७५ मिनेट																																								
५	सिमाना	पूर्व-उत्तर सिरिजंघा गाउँपालिका पश्चिम फुडलिङ्ग नगरपालिका दक्षिण ताप्लेजुङ र पाँचथरको सिमाना कावेली खोला																																								
६	उचाई																																									
७	क्षेत्रफल	<p>च) वडागत जनसंख्या र क्षेत्रफल (जनगणना २०६८ अनुसार)</p> <table border="1"> <thead> <tr> <th>सि.नं.</th> <th>साविकका गा.वि.स</th> <th>जनसंख्या</th> <th>क्षेत्रफल(वर्ग कि.मी)</th> <th>कैफियत</th> </tr> </thead> <tbody> <tr> <td>१</td> <td>नाङ्खोल्याङ</td> <td>४१५३</td> <td>२१.०४५</td> <td></td> </tr> <tr> <td>२</td> <td>थेचम्बु</td> <td>३८४०</td> <td>२१.३१३</td> <td></td> </tr> <tr> <td>३</td> <td>तिरीङ्गे</td> <td>१८८१</td> <td>२०.७५१</td> <td></td> </tr> <tr> <td>४</td> <td>डुम्रिसे</td> <td>१६०९</td> <td>११.८५२</td> <td></td> </tr> <tr> <td>५</td> <td>चाक्सिबोटे</td> <td>१०७८</td> <td>६.७८५</td> <td></td> </tr> <tr> <td>६</td> <td>थुम्बेदिन</td> <td>२५६३</td> <td>११.०१४</td> <td></td> </tr> <tr> <td></td> <td>जम्मा</td> <td>१५१२४</td> <td>९२.७६</td> <td></td> </tr> </tbody> </table>	सि.नं.	साविकका गा.वि.स	जनसंख्या	क्षेत्रफल(वर्ग कि.मी)	कैफियत	१	नाङ्खोल्याङ	४१५३	२१.०४५		२	थेचम्बु	३८४०	२१.३१३		३	तिरीङ्गे	१८८१	२०.७५१		४	डुम्रिसे	१६०९	११.८५२		५	चाक्सिबोटे	१०७८	६.७८५		६	थुम्बेदिन	२५६३	११.०१४			जम्मा	१५१२४	९२.७६	
सि.नं.	साविकका गा.वि.स	जनसंख्या	क्षेत्रफल(वर्ग कि.मी)	कैफियत																																						
१	नाङ्खोल्याङ	४१५३	२१.०४५																																							
२	थेचम्बु	३८४०	२१.३१३																																							
३	तिरीङ्गे	१८८१	२०.७५१																																							
४	डुम्रिसे	१६०९	११.८५२																																							
५	चाक्सिबोटे	१०७८	६.७८५																																							
६	थुम्बेदिन	२५६३	११.०१४																																							
	जम्मा	१५१२४	९२.७६																																							
८	औषत तापक्रम	१९.५०																																								
९	न्यूनतम तापक्रम	० डिग्री सेन्टीग्रेड –(पौष)																																								
१०	अधिकतम तापक्रम	३४ डिग्री सेन्टीग्रेड –जेठ																																								
११	सरदर वर्षा	१६४५ मि.मि.																																								

१.१.३ राजनैतिक विभाजन: निर्वाचन क्षेत्र, वडाहरु

निर्वाचन क्षेत्र	साविकका गाविस हरु	गाउँपालिकामा कायम भएको वडा नं	क्षेत्रफल	कैफियत
१	नाङ्खोल्याङ	१	२१.०४५	गाउँपालिकाको सबै भन्दा ठूलो वडा
	थेचम्बु	२	२१.३१३	
	तिरीङ्गे	३	२०.७५१	
	डुम्रिसे	४	११.८५२	गाउँपालिकाको सबै भन्दा सानो वडा
	चाक्सिबोटे	५	६.७८५	
	थुम्बेदिन	६	११.०१४	
जम्मा		६ वटा	९२.७६	

१.१.४ पर्यटकीय स्थलहरूको विवरण:

क्र.स.	पर्यटकीय स्थलहरूको नाम	वडा नं.	स्थलको महत्व	दैनिक औषतमा आउने पर्यटकको संख्या	कैफियत
१	केसानी नामसानी केसाप्लुङ्ग	१	ऐतिहासिक तथा सांस्कृतिक		पर्यटन प्रवर्द्धन नभएको
२	टोङ्के पहरा	५	ऐतिहासिक		पर्यटन प्रवर्द्धन नभएको
३	धाप पोखरी पर्यटकीय क्षेत्र	३	प्राकृतिक अनुपम		पर्यटन प्रवर्द्धन नभएको
४	सिरिजंघा माङ्घिम	३	धार्मिक		पर्यटन प्रवर्द्धन नभएको
५	साम्बाछयो खोर्लिङ्ग बौद्ध गुम्बा	१	धार्मिक		बौद्ध धर्मालम्बी
६	थाप्ले महादेव स्थल	२	धार्मिक		किराँत तथा हिन्दु

१.१.५ गाउँपालिकाको खेतीयोग्य खेत र बारीको अवस्था:

वडा नं.	साविक गाउँ विकास समिति	जिल्ला सदरमुकाम देखिको दूरी	खेत(हेक्टर)	बारी(हेक्टर)	जम्मा
१	नाङ्गोल्याङ्ग	४ कोष	३४८	८८९	१२३७
२	थेचम्बु	६ कोष	३४८	९२८	१२७६
३	तिरिङ्गे	५ कोष	१४८	९२०	१०६८
४	डुम्रिसे	९ कोष	१६७	४८०	६४७
५	चाक्सिबोटे	८ कोष	११८	३६१	४७९
६	थुम्बेदिन	११ कोष	१९१	५०९	८००
जम्मा			१४२०	४०८७	५५०७

श्रोत: जिल्ला कृषि विकास कार्यालय, ताप्लेजुङ्को आ.व ०७२/०७३ को वार्षिक कृषि विकास कार्यक्रम तथा तथ्याङ्क पुस्तिका एक झलकबाट

१.१.६ वर्तमान भू-उपयोग संबन्धि विवरण:

क्र.स	विवरण	गाविस	
		क्षेत्रफल	प्रतिशत
१	कृषि क्षेत्र	५५०७ हेक्टर	
२	सामुदायिक वन क्षेत्र		
३	आवास क्षेत्र		
४	नदी नालाहरु	फावाखोला, तिरिङ्गे खोला, कावेली खोला	
५	ताल तलैया	—	
६	सिमसार क्षेत्र	—	
७	औद्योगिक क्षेत्र	—	

८	सडकहरु	सदरमुकाम कामीडाँडा थेचम्बु सडक	१९.५ कि.मि
		खहरे थेचम्बु सडक	८.५ कि.मि.
		हिरेवादिन चाक्सिबोटे देवलिङ्गे थेचम्बु सडक	१७.८कि.मि
		सदरमुकाम सुकेटार गुप्ते तिरिङ्गे सडक	१८.४कि.मि.
		थर्पु दाहाल गाउँ थुम्बेदिन डुप्रिसे सडक	१२.९कि.मि.
		थेचम्बु डुप्रिसे सडक	९ कि.मि.
		पाथीभरा कृषि सडक	७.७ कि.मि.
		मेवाखा कालिका सुकेटार सडक	१२.६कि.मि.
	जम्मा		१०६.४ कि.मि.

श्रोत: जिल्ला प्राविधिक कार्यालय ताप्लेजुङ

१.१.७.सिंचित क्षेत्रफल विवरण:

क्र.स.	विवरण	क्षेत्रफल (हे.मा)	कैफियत
१	सालैभर सिंचित	१२१ हेक्टर	
२	मौसमी सिंचित	४३० हेक्टर	
३	कुल सिंचित क्षेत्रफल	५४१ हेक्टर	
४	असिंचित जमिन	४९६६ हेक्टर	
५	खेती योग्य जमिन	—	
६	खेति गरिएको जमिन	—	

१.१.८.जनसंख्या वितरणको अवस्था:

विवरण	२०६८	घरधुरी सर्वेक्षण २०७४बैसाख
जनसंख्या	१३५९१	१५१२४
परिवार संख्या	२८३४	३०९६
जनघनत्व	१४६.५२	१६३.५९
परिवारको औषत आकार	४.८	४.८९
महिला पुरुष अनुपात	८५.५२	८७.३८

१.१.९वडा अनुसार घरधुरी तथा जनसंख्याको विवरण:

वडा नं.	घर परिवार संख्या	पुरुष	महिला	जम्मा	क्षेत्रफल वर्ग कि.मि.	जनघनत्व	मुख्य बस्तीहरु
१	८४७	१९२३	२२३०	४१५३	२११०४५	१९७.३४	
२	७६५	१७१२	२१२८	३८४०	२११३१३	१८०.१७	
३	४८५	८७६	१००५	१८८१	२०१७५१	९०.६५	
४	३५६	७५४	८५५	१६०९	१११८५२	१३५.७६	
५	१८४	५८४	४९४	१०७८	६१७८५	१५८.८८	
६	४६५	१२०४	१३५९	२५६३	१११०१४	२३२.७१	
जम्मा	३१०२	७०५३	८०७१	१५१२४	९२.७६	१६३.५९	

१.१.१० वडा अनुसार सामाजिक सुरक्षा भत्ता भत्ता पाउने व्यक्तिहरुको विवरण:

वडा नं	जेष्ठ नागरिक	दलित जेष्ठ नागरिक	एकल महिला	विधवा	पूर्ण अपांग	आंशिक अपांग	दलित बालबालिका	कुल जम्मा
१	१५२	१३	४४	२५	१२	१०	१२	२६८
२	१५६	१६	३६	३३	१	६	११	२५९
३	६७	४	२०	२२	६	४	३	१२६
४	७१	११	१६	२३	४	५	११	१४१
५	५७	१	६	१०	१	६	२	८३
६	१६१	१७	१८	१७	४	९	१९	२४५
जम्मा	६६४	६२	१४०	१३०	२८	४०	५८	११२२

श्रोत: MIS प्रणाली सामाजिक सुरक्षा अभिलेख

गाउँपालिका उपाध्यक्ष रनमायाद्वारा प्रस्तुत पाथीभरा याङवरक गाउँपालिकाको आ.व.२०७६/७७ को

बजेट नीति तथा कार्यक्रम

सभाका अध्यक्ष ज्यू
प्रमुख अतिथि माननीय प्रतिनिधि सभाका सदस्य योगेश भट्टराईज्यू
विशिष्ट अतिथि माननीय प्रदेशसभाका सदस्य बल बहादुर साम्सोहाङज्यू
विशेष अतिथि जिल्ला समन्वय समितिका प्रमुख घनेन्द्र मादेनज्यू
अतिथि गण

सभाका सदस्यहरु र कर्मचारी मित्रहरु,

संविधानसभाद्वारा निर्माण भएको संविधान कार्यान्वयनको चौथो वर्ष गुज्रिरहेको समयमा पाथीभरा याङवरक गाउँपालिकाको उपाध्यक्षको हैसियतले स्थानीय सरकार सञ्चालन ऐन २०७४ को दफा ७१ को उपदफा (१) बमोजिम यस गाउँपालिकाको छैठौँ गाउँसभामा आ.व.२०७६/७७ को बजेट नीति तथा कार्यक्रम प्रस्तुत गर्न पाउदा गौरवको अनुभूती गरीहेको छु । यस अवसरमा सर्वप्रथम म लोकतान्त्रिक गणतन्त्र, संघीयता, धर्मनिरपेक्षता, समावेशिता र सामाजिक न्याय प्राप्तिका लागि जीवन उत्सर्ग गर्नु हुने आदरणीय सहीदहरुप्रति हार्दिक श्रद्धान्जली अर्पण गर्दछु ।

अध्यक्ष महोदय,

यस पुनित अवसरमा यस गाउँपालिकाको समृद्धि र विकासको मार्गमा लागीरहने अठोटका साथ नीति तथा कार्यक्रम तर्जुमा गर्ने कार्यमा सहयोग पुऱ्याउनुहुने अध्यक्ष ज्यू, वडाअध्यक्षज्यूहरु, गाउँकार्यपालिकाका सदस्यज्यूहरु, प्रमुख प्रशासकीय अधिकृत लगायत सम्पूर्ण कर्मचारी साथीहरुलाई हार्दिक धन्यवाद दिन चाहन्छु ।

स्थानीय तहको पुनःसंरचना पश्चात हामी नयाँ संरचनामा नयाँ ढंगको अभ्यास गर्ने क्रममा गराई, भोगाई सिकाईका चरणहरु पार गरिरहेका छौं । स्थानीय निर्वाचनपछिको तेस्रो वर्ष पाथीभरायाङवरक गाउँपालिकाको आ.व.२०७६/७७ को बजेट नीति तथा कार्यक्रम प्रस्तुत गरी रहेकी छु । यसबेला म समुन्नत र समृद्ध पाथीभरा याङवरक गाउँपालिकाको परिकल्पना गरिरहेको छु । आगामी आ.व.२०७६/७७ को बजेट नीति तथा कार्यक्रम प्रस्तुत गरिरहदा यस गाउँपालिकाको यथार्थ तस्वीर सामुन्नेमा राख्दै नेपालको संविधानमा स्थानीय तह सम्बन्धी भएका व्यवस्थाहरु, राज्यका निर्देशक सिद्धान्तहरु, स्थानीय सरकार सञ्चालन ऐन २०७४ मा भएका व्यवस्थाहरु, स्थानीय तहको योजना तथा बजेट तर्जुमा दिग्दर्शन २०७४ (परिमार्जित), नेपाल सरकार अर्थ मन्त्रालय अन्तर सरकारी वित्त व्यवस्थापन महाशाखाबाट प्राप्त निर्देशनहरु, संघीय सरकार र प्रदेश सरकारका प्राथमिकताहरु, प्रदेश सरकारको आवधिक योजना, राजश्व परामर्श समितिको प्रतिवेदन, स्रोत अनुमान तथा बजेट सिमा निर्धारण समितिको प्रतिवेदन, दिगो विकास लक्ष्य अन्तर्गतका कार्यक्रमहरु तथा वडाअध्यक्ष र वडा सदस्यहरुबाट प्राप्त राय सुझाव साथै वडा समितिबाट माग भई आएका आयोजनाहरुलाई आधार मानेर बजेट नीति तथा कार्यक्रम तय गरेकी छु ।

अध्यक्ष महोदय,

हामीलाई प्राप्त सिमित स्रोतबाट एकैपटक सबै आवश्यकताहरुलाई संवोधन गर्न सकिदैन । सबै क्षेत्रमा एकैपटक धेरै आयोजनाहरु संचालन गर्दा प्राय सबै अधुरो रहने, यसबाट लगानी हुने तर प्रतिफल नदेखिने भएकोले विगतमा संचालन गरिएका तर अधुरो रहेका आयोजनाहरुलाई प्राथमिकता दिने साथै प्राप्त स्रोतहरुको अधिकतम परिचालन गर्दै त्यसबाट तत्काल सेवा प्राप्त गर्न सक्ने अवस्था सृजना गर्न मुख्य मुख्य आवश्यकताहरु पहिचान गरी ठूला ठूला आयोजनाहरु र पुरा गर्न सकिने खालका आयोजनाहरुलाई प्राथमिकता दिने नीति लिइएको छ । बजेट निति कार्यक्रम बनाउदा महिला, बालबालिका, आदिवासी जनजाती, दलित तथा पिछडिएका समुदायलाई वडाहरुको कार्यक्रमबाट संवोधन गर्ने व्यवस्था मिलाइएको छ । यस पटकको कार्यक्रममा समावेश गर्न नसकिएका अति आवश्यक आयोजनाहरुलाई आगामी कार्यक्रममा समावेश गरिने साथै विभिन्न निकायहरूसंग समन्वय गरी समाधान गर्ने व्यवस्था मिलाएको छु ।

अध्यक्ष महोदय,

हाम्रो विकास निर्माणको कार्यमा बजेट कार्यान्वयनमा ढिलाई प्रमुख समस्याको रूपमा रहदै आएको छ । आयोजनाहरू संचालन गर्दा नतिजा भन्दा पनि कागजी प्रक्रियामा बढी समय जाने र आर्थिक वर्षको अन्त्यमा असाहे विकास गर्नुपर्ने भएकोले आयोजनाहरू गुणस्तरीय नहुने, समयमा पेशकी फछ्योर्ट नहुने अनि संचालित आयोजनाहरूबाट लामो समयसम्म सेवा प्राप्त गर्न नसकिने अवस्थाहरू देखिएकोले आगामी दिनमा पनि शुन्य पेशकीमा काम गर्ने नीतिलाई निरन्तरता दिइएकोछ । समयमा आयोजनाहरू सम्पन्न गरी आगामी योजना तर्जुमालाई सहज बनाउन आर्थिक वर्षको जेष्ठ १५ गते भित्रमा आयोजनाहरू सम्पन्न गरी फरफारक गरी सक्ने नीति अंगीकार गरिएको छ । स्थानीय स्तरमा संचालन गरिने आयोजनाहरूमा न्युनतम रूपमा जनसहभागीताको प्रावधान राखिने प्रचलन भए पनि जनसहभागीता कागजमा मात्र उल्लेख हुने तितो यथार्थलाई सच्याउदै उपभोक्ता समितिबाट संचालन गरिने आयोजनाहरूको हकमा लागत सहभागीताको रूपमा आयोजना संचालन सम्बन्धी सम्झौता गरिनु पुर्व उपभोक्ता समितिले कम्तीमा आयोजनाको कुल लागतको ५ प्रतिशत रकम नगर्दै स्थानीय संचित कोषमा जम्मा गर्नुपर्ने नयाँ प्रावधान राखिएको भए पनि यो नाकाम प्राय भएकोले आगामी दिनमा उपभोक्ता समितिबाट संचालन गरिने आयोजनामा अग्रिम जनश्रमदानको प्रावधानको व्यवस्था गर्न सभामा प्रस्ताव गर्दछु । साथै उपभोक्ता समितिलाई आयोजना कार्यान्वयन सम्बन्धी योजना शाखा मार्फत अनुशिक्षण गर्ने व्यवस्था मिलाइनेछ ।

अध्यक्ष महोदय, प्रमुख अतिथिज्यू लगायत सम्पूर्ण महानुभावहरू,

अब म आफ्नो गाउँपालिकाको सामान्य परिचय छोटकरीमा प्रस्तुत गर्न चाहान्छु :

नेपालको सुदुर पूर्वी पहाडी जिल्ला ताप्लेजुङ्गको पूर्वी क्षेत्रमा अवस्थित पाथीभरा याङवरक गाउँपालिकाको केन्द्र साविकको थेचम्बू गाविस ताप्लेजुङ्ग जिल्लाको सदरमुकाम फुङलिङ नगरपालिकाबाट ६ कोष पुर्वमा पर्छ । पुर्वमा सिदिङ्वा गाउँपालिका र श्रीजङ्घा गाउँपालिका पश्चिममा फुङलिङ नगरपालिका, उत्तरमा फुङलिङ नगरपालिकाको वडा नं. ९ र ११ र दक्षिणमा कावेली नदीको बीचमा रहेको यो गाउँपालिका ९२.७६ व.कि.मि. क्षेत्रफलमा फैलिएको छ । २७ डिग्री ३१ मिनेट उत्तरी अक्षांस र ८७ डिग्री ७५ मिनेट पूर्वी देसान्तरमा अवस्थित यस गाउँपालिकाको औषत तापक्रम १९.५० डिग्री सेल्सीयस रहेको पाइन्छ । लिम्बु जातिको बाहुल्यता रहेको यस गाउँपालिकामा राई, तामाङ्ग, नेवार, कामी, दमाई, सार्की, गुरुङ्ग, सुनुवार, क्षेत्री र ब्राम्हण जातिको बसोबास रहेको पाइन्छ । यस गाउँपालिकामा माध्यमिक विद्यालयहरू ६, निम्न माध्यमिक विद्यालयहरू ८ र २२ वटा प्राथमिक विद्यालयहरू छन् । अधिकांश मानिसहरू कृषि पेशामा संलग्न भए पनि कृषि निर्वाहमुखी अवस्थामा छ । प्राय सुख्खाग्रस्त क्षेत्रहरू धेरै भएकोले अपेक्षित उत्पादन भने हुदैन । अदुवा, अम्लिसो, अलैची जस्ता केही नगदेवाली हरु आमदानीका स्रोतको रूपमा रहेका छन् । तर यस्ता वालीहरूले पूर्ण रूपमा व्यावसायिकता ग्रहण गरेको अवस्था भने छैन । केही वर्ष अगाडि सम्म यहाँका मानिसहरूको लागि लाहुर जानु रोजगारीको पहिलो प्राथमिकतामा पर्ने गर्थ्यो । तर समय क्रममा लाहुर जानमा कमी आइरहेको छ ।

जिल्ला सदरमुकाम फुङलिङ नगरपालिकादेखि वडा नं. १, २, ५ र ६ जोड्ने सडकलाई गौरवको सडकको रूपमा लिएर गाउँपालिकाले आ.व.२०७५/७६ देखि यस सडकमा लगानी गरीरहेको छ । बिचमा फावाखोला भएकोले बर्खाको समयमा बाटो अवरुद्ध हुन्छ र आवागमन असहज हुने गरेको छ । गाउँपालिकाको केन्द्रदेखि वडा नं. ४ तर्फ जाने सडकलाई मुख्यमन्त्री ग्रामीण सडक कार्यक्रममा समावेश गरी कार्यान्वयनको चरणमा छ । स्वास्थ्य क्षेत्रमा हेर्दा सबै वडाहरूमा स्वास्थ्य चौकीहरू रहेका छन् । वडा नं. २ मा रहेको स्वास्थ्य चौकीबाट प्रसुती सेवा र प्रयोगशाला सेवा उपलब्ध गराउदै आएको छ । सबै वडाहरू पूर्ण खोपयुक्त वडा घोषणा भईसकेका छन् । सुविधा सम्पन्न स्वास्थ्य चौकी भवनहरूको अभाव र दक्ष जनशक्तिको अभावको कारणले सेवा प्रवाहको गुणस्तर सोचे जस्ता हुन सकिरहेको छैन ।

स्थानीय तहको पुनसंरचना हुँदा साविकका नाङ्खोल्याङ्ग, थेचम्बू, तिरिङ्गे, डुम्रिसे, चाक्सिबोटे र थुम्बेदिन गाउँ विकास समितिहरू मिलाएर याङवरक गाउँपालिकाको रूपमा स्थापना गरिएको थियो । पछि नजिकको पाँचथर जिल्लाको याङवरक गाउँपालिकासँग नाम मिल्न गएकोले यस गाउँपालिकाको नाम परिवर्तन गरी पाथीभरा याङवरक नामाकरण गरिएको हो । स्थानीय लिम्बु भाषामा **याङ** भनेको पैसा र **वरक** भनेको पोखरी भन्ने हुन्छ । लिम्बु भाषाको याङ र वरक मिलेर याङवरक रहन गएको हो भन्ने भनाइ छ । साविकका गाविसहरू अहिले वडामा परिणत भएका छन् ।

यो गाउँपालिका ताप्लेजुङ्ग जिल्लाको निर्वाचन क्षेत्र नं. १ अन्तर्गत पर्दछ । नयाँ स्थानीय तहको संरचनामा यस गाउँपालिकामा ६ वटा वडाहरू रहेका छन् । साविकको थेचम्बू गाविस यस गाउँपालिकाको केन्द्रको रूपमा रहेको छ ।

अधक्ष्य महोदय,

अब म चालु आ.व.२०७५/७६ को नीति तथा कार्यक्रमको समिक्षा प्रस्तुत गर्ने अनुमती चाहन्छु ।

चालु आ.व.२०७५/७६ को बजेट नीति तथा कार्यक्रमको समिक्षा :

क) आर्थिक बिकास: चालु आ.व.मा कृषि तथा पशुपंक्षी तर्फ यस गाउँपालिकामा उल्लेख्य रुपमा रकम विनियोजन गरिएको थिएन । जे जति विनियोजन गरिएको थियो त्यसबाट आशातित प्रतिफल आउन सकेन । बाढी पहिरोको कारणले कृषकहरुले लगाएको धानवालीमा ठूलो नोक्सानी भयो भने असिना र हावाहुरीका कारणले मकैवालीमा पनि नोक्सानी भएको छ । पशुपंक्षी तर्फ भने अपेक्षित उत्पादन भईरहेको छ । यस क्षेत्रमा विनियोजन गरिएको रकम समयमा नै खर्च भइसकेको छ । कृषि वालीलाई व्यावसायिक बनाउदै व्यवसायिक पशुपालनलाई प्रोत्साहन गर्ने नीति अवलम्बन गरिएको हाल यस गाउँपालिकामा दुईवटा आइपीएम कृषक पाठशाला र तीन वटा डेरी उद्योगहरु संचालनमा छन् । केही नगन्य रुपमा कृषकहरु तरकारीवालीमा व्यावसायिक बनेका छन् । नयाँ उद्योग स्थापना हुन सकेको छैन ।

ख) सामाजिक बिकास : सामुदायिक विद्यालयहरुलाई सुविधा सम्पन्न बनाउदै शिक्षाको गुणस्तर सुधार गर्न पहिलो प्राथमिकता रहेकोमा शिक्षकहरुको लागि तालिमको व्यवस्था गरियो । विद्यालयहरुमा आधुनिक प्रविधिबाट शिक्षण गर्न कम्प्युटर, विज्ञान प्रयोगशालाको व्यवस्था गरियो । विद्यार्थीहरुको सिकाई उपलब्धीमा वृद्धि गर्न आवासीय कोचिड कक्षा संचालन गरिएको थियो । यसको प्रतिफल अहिले नै नाप्न असम्भव भए पनि यसबाट विद्यार्थी तथा अभिभावकहरु लाभान्वित भएको महसुस गर्न सकिन्छ । विद्यालयहरुको भौतिक पुर्वाधार व्यवस्थापनको लागि नयाँ कक्षा कोठाहरु थप गर्ने आयोजनाहरु संचालन गरिएका छन् । स्वास्थ्य क्षेत्रमा आमा तथा शिशुको स्वास्थ्य सुरक्षालाई ध्यानमा राखेर जिरो होम डेलीभरीलाई प्राथमिकता प्राप्त आयोजनाको रुपमा संचालन गरिएको छ । वान हर्ट बोल्ड वाइडसंगको सहकार्यमा जिरोहोम डेलीभरी कार्यक्रमलाई प्रभावकारी रुपमा संचालन गरिएको छ । प्रसुतीगृह निर्माण कार्यलाई विस्तार गर्दै लगिएको छ । स्वास्थ्य चौकी भवन नभएका वडाहरुमा स्वास्थ्य चौकी भवन निर्माण एवं व्यवस्थापन गर्ने कार्यहरुलाई अगाडि बढाइएको छ । विभिन्न रोग प्रतिरोधात्मक खोपहरु सहजतापूर्वक सञ्चालन गर्न खोप केन्द्रहरु स्थापना गरिएका छन् । स्वास्थ्य संस्थाबाट टाढा रहेका वस्तीहरुमा सामुदायिक स्वास्थ्य इकाई स्थापना गरि संचालन गरिएका छन् ।

ग) पुर्वाधार बिकास : पुर्वाधार बिकासमा मूख्य रुपमा सडक संजाल निर्माण तथा विस्तारलाई प्राथमिकतामा राखिएको थियो । चालु आ.व. मा बजेटको ऋण्डै ६५ प्रतिशत अंश सडक निर्माण तथा यसको स्तरोन्नतीमा खर्च गरिएको छ । यति भएर पनि भौगोलिक विकटता र जमिनको भिरालोपनको कारणले सडकहरुको गुणस्तरमा अपेक्षित सुधार हुन नसकिरहेको जगजाहेर नै छ । प्रदेश सरकारको सशर्त अनुदानबाट थेचम्बुको खाल्टे र चाक्सीबोटे जोड्ने पुल निर्माणको कार्यलाई तीव्र गतीमा अगाडी बढाइएको छ । हाल यसको ठेक्का भई बहुवर्षिय आयोजनाको रुपमा सम्भौता हुन लागेको छ । यो पुल निर्माण सम्पन्न भए पश्चात जिल्ला सदरमुकामबाट पुर्वतर्फको यात्रामा सहजता आउनेछ । गाउँपालिकाको केन्द्रबाट वडा नं. ५ र ६ जान आउनमा यो पुलले सहजता ल्याउनेछ । स्वच्छ पिउने पानीको व्यवस्थापनको लागि वडा बाट साना साना आयोजनाहरु संचालनमा ल्याइएका छन् । विभिन्न वडाहरुमा आमा समुह, तथा सम्बद्ध समुदायको अगुवाईमा सामुदायिक भवन निर्माण कार्यहरु सम्पन्न भएका छन भने कुनै निर्माणाधिन अवस्थामा छन् । वडा नं.४ र वडा नं.६ मा एच.पी.एफ.संगको साभुदारीमा विद्यालय भवनहरु निर्माणाधिन अवस्थामा छन् । वडा नं.५ मा स्वास्थ्य चौकी भवन निर्माण कार्य सम्पन्न भएको छ । यद्यपी यसको पूर्ण रुपमा व्यवस्थापन गर्न सकिएको छैन ।

घ) वातवरण तथा विपद व्यवस्थापन : पाथीभरा याडवरक गाउँपालिका आ.व.२०७५/७६ मा विपद ग्रसित रहयो । २०७५ साल भाद्र २४ र २५ गते परेको अविर्ल वर्षातको कारणले जिल्ला सदरमुकामबाट आउने सडक र पुर्णेडांडाबाट मेची राजमार्ग जोड्ने पाथीभरा पर्यटन मार्ग ध्वस्तप्राय बनायो । यस गाउँपालिकाको प्राय सबै वडामा बाढी पहिरोले ठूलो नोक्सानी पुऱ्यायो । पुर्णेडांडा क्षेत्रलाई क्षयत विक्षयत बनायो । यसबाट मानव क्षयती नभए पनि लामो समय सम्म पुनः निर्माण कार्यमा जुट्नु पर्ने अवस्था सिर्जना भएको छ । जन जिविकामा परेको असर आज सम्म पनि रहिरहेको छ । पहिरो नियन्त्रण र खोल्सी व्यवस्थापनको लागि कार्यक्रमहरु बनाउनुपर्ने आवश्यकताहरु बढिरहेका छन् ।

ड) संस्थागत बिकास,सेवा प्रवाह र सुशासन : गाउँपालिकाको आफ्नै प्रशासनिक भवन नभएको अवस्था भए पनि भाडामा लिएको मौजुद कार्यालयबाट सकभर सन्तोषजनक सेवा प्रवाहको व्यवस्था मिलाईएको छ ।

कर्मचारीहरुको स्वीकृत दरवन्दी अनुसारको कर्मचारीहरु संघीय सरकारबाट आपूर्ति हुन नसकेकोले कार्यक्रमहरु कार्यान्वयन गर्न कठिन भएको छ । भएका कर्मचारीहरुलाई नियम अनुसार बढी कार्य समय काम गर्न आवश्यक व्यवस्था मिलाइएको छ । यसले गर्दा दरवन्दी अनुसारको कर्मचारीहरु नभए पनि केही हदसम्म सेवा प्रवाहलाई चुस्त दुरुस्त राख्न सकिएको छ । कर्मचारी समायोजनको कारणले केही कर्मचारीहरुको सरुवा भएको र नीजहरुको स्थानमा थप कर्मचारी नभएकोले सुशासन व्यवस्थापनमा कठिनाई आएको छ ।

अध्यक्ष महोदय,

अव म आ.व. २०७६/७७ को वार्षिक बजेट नीति तथा कार्यक्रम तर्जुमा गर्दा अवलम्बन गरिएका प्रमुख नीति तथा आधारहरु प्रस्तुत गर्ने अनुमति चाहन्छु ।

समग्र नीति तथा आधारहरु :

आ.व. २०७६/७७ को वार्षिक बजेट नीति तथा कार्यक्रम तर्जुमा गरी रहदा मैले पाथीभरा याङ्वरक गाउँपालिकाको समग्र विकासलाई मध्यनजर गर्दै नेपालको संविधानमा स्थानीय तह सम्बन्धी भएका व्यवस्थाहरु, राज्यका निर्देशक सिद्धान्तहरु,स्थानीय सरकार सञ्चालन ऐन २०७४ मा भएका व्यवस्थाहरु, स्थानीय तहको योजना तथा बजेट तर्जुमा दिग्दर्शन २०७४ (परिमार्जित), नेपाल सरकार अर्थ मन्त्रालय अन्तर सरकारी वित्त व्यवस्थापन महाशाखाबाट प्राप्त निर्देशनहरु, संघीय सरकार र प्रदेश सरकारका प्राथमिकताहरु, प्रदेश सरकारको आवधिक योजना, राजश्व परामर्श समितिको प्रतिवेदन,स्रोत अनुमान तथा बजेट सिमा निर्धारण समितिको प्रतिवेदन, दिगो विकास लक्ष्य अन्तर्गतका कार्यक्रमहरु, कार्यपालिकामा छलफल भई पारित भएका विषयहरु तथा वडाअध्यक्ष र वडा सदस्यहरुबाट प्राप्त राय सुझाव साथै वडा समितिबाट माग भई आएका आयोजनाहरुलाई आधार मानेर बजेट नीति तथा कार्यक्रमको खाका तयार गरेकी छु ।

मुख्य रूपमा आगामी २ वर्ष भित्रमा गाउँपालिकाको आफ्नै प्रशासनिक भवन निर्माण गरी सक्ने, आगामी ५ वर्ष भित्रमा गाउँपालिकामा एक प्राविधिक शिक्षालय स्थापना गर्ने, जिल्ला सदरमुकामदेखि गाउँपालिकाको केन्द्रसम्मको मोटरबाटोलाई कालोपत्रे गर्ने,मेची राजमार्गको खहरे खण्डबाट पूर्णडाँडासम्मको मोटरबाटोलाई कालोपत्रे गर्ने, गाउँपालिकाको केन्द्रमा १५ शैयाको अस्पताल स्थापना गर्ने,वडा नं.४ डुमूसे र वडा नं.२ थेचम्बुको ओलकमा फावाखोलामा पक्की पुल निर्माण गर्ने लगायतका आयोजनाहरुलाई प्राथमिकताका साथ अगाडि बढाइनेछ । पुर्वाधारजन्य निर्माणका आयोजनाहरूसँग रोजगारीलाई समायोजन गरी कार्यक्रम संचालन गरिनेछ । निरपेक्ष गरिवीको रेखामुनी रहेका घर परिवारको पहिचान गरी लक्षित कार्यक्रमहरु संचालन गरिनेछ । निरपेक्ष गरिवीलाई आगामी १० वर्ष भित्रमा शून्यमा ल्याइनेछ । आगामी ५ वर्ष भित्रमा रोजगारी प्रवर्द्धन र घरेलु तथा साना उद्योगहरुको प्रवर्द्धन गर्दै जनताको आमदानीमा दोब्बरले वृद्धि गर्ने लक्ष्य लिइएको छ ।

अध्यक्ष महोदय,

अव म विषयगत/क्षेत्रगत नीति तथा कार्यक्रम प्रस्तुत गर्ने अनुमति चाहन्छु ।

खण्ड २

आगमी आ.व. २०७६/७७ को नीति तथा कार्यक्रम र बजेट

विषयगत समितिहरूका नीति तथा कार्यक्रम

आर्थिक बिकास समितितर्फ

क) कृषि र पशु शाखा तर्फ

१. कृषि तथा पशु पालन व्यवसायलाई व्यवसायिक बनाउदै स्वरोजगार बनाईआर्थो पार्जनमा योगदान पुर्याईनेछ।
२. वंगुर, वाखा पालन व्यवसाय मार्फत युवा स्वरोजगार कार्यक्रमलाई निरन्तरता दिईनेछ।
३. गाईपालन मार्फत डेरी उद्योगलाई प्रवर्द्धन गरीने छ।
४. हिउँदे र वर्षे फलफुलका विरूवा वितरण गर्दै एक व्यक्ति एक विरूवा अभियान संचालन गरिने छन्।
५. वाली संरक्षण, नस्ल सुधार, व्यवसायिक तरकारी खेतलाई निरन्तरता दिईनेछ।
६. गोठ सुधार कार्यक्रमलाई प्राथमिकता दिदै प्राङ्गारिक खेती मार्फत रासायनिक मललाई निरुत्साहित गर्दै लगिने छ।
७. कृषकहरूलाई व्यवसायिक खेती सम्बन्धि तालिम र क्षमता बिकासमा जोड दिईने छ।
८. कफी र कागतीको स्थानिय नर्सरी स्थापना गरिने छ।

ख) सहकारी तर्फ

१. एक वडा एक सहकारी संस्थाको अवधारणा कडाईका साथ लागु गरिनेछ।
२. समस्या ग्रस्त सहकारीहरूलाई खारेज गर्ने र ठीकसंगलेचलेका सहकारीहरूलाई प्रवर्द्धन गर्दै लगिने छ।

पूर्वाधार बिकास तर्फ

१. गाउँपालिकाका ठूला संरचनाहरू निर्माणका लागि संघीय सरकार, प्रदेश सरकार, अन्तर स्थानीय सरकार विभिन्न संघ-संस्थाहरूसंगको साझेदारीको नीति अख्तियारी गरीने छ।
२. अन्तर सरकारी साझेदारीको लागि स्थानीय समपूरक कोषमा आवश्यक रकम बिनियोजन गरीएको छ।
३. वडानं. ५ चाक्सीबोटे र वडा नं. २ थेचम्बु जोड्ने फावाखोलामा मोटेरेवल पक्कीपुल, गाउँपालिकाको प्रशासकीय भवन, गौरवको आयोजना खोक्से-कामीडाँडा-थेचम्बु-खाल्टे-चाक्सीबोटे-चिउरीगोलाई मोटरबाटोलाई सघ र प्रदेशको समपूरक अनुदा र विशेष अनुदान प्राप्त गरी साझेदारीमा बहुबर्षिय आयोजनाका रूपमा संचालन गरीने छ।
४. गाउँपालिकाको केन्द्र जोड्ने सीधा सडक संजाल बिस्तारका लागि पर्याप्त बजेटको व्यवस्था गरीने छ।
५. नयाँ स्वास्थ्य चौकी भवन निर्माण र पुराना स्वास्थ्य चौकी निर्माणका लागि आवश्यक जग्गा व्यवस्थापन गरी वडामार्फत आयोजना संचालन गरीने छ।
६. गाउँ पालिकाको केन्द्रमा एउटा अस्पताल निर्माणका लागि आवश्यक जग्गाको व्यवस्थापन गरीने छ।
७. एक वडा एक हेलिप्याडको अवधारणालाई अंगीकार गरीने छ।
८. पाथीभरा द्रु त पर्यटन मार्ग (मेचीराजमार्गको खहरेखण्ड देखि पूर्णडाँडा-औंशिडाँडा-महाकाली-जरीबुटे देउराली जोड्ने सडक) विगतमा संघीय सरकारबाट ठेक्का लागि हाल बेवारीसे रहेको देखिदा उक्त सडकलाई केन्द्र सरकारको योजनामा निरन्तरताका लागि जोड दिईने छ।
९. अतिआवश्यकिय बाहेक नयाँसडकको ड्र्याक ओपन गर्ने कार्यलाई निरुत्साहित गर्दै भएका सडकहरूको स्तरोन्नती र नियमित मर्मत गरीनेछ।

१०. सडक र अन्य पूर्वाधार जन्य संरचनाको नियमित मर्मत संभारका लागि हरेक पुर्वाधार जन्य आयोजनाहरूको रकमको ३% कट्टागरी मर्मत संभार कोषमा जम्मा गर्नुपर्दछ। उक्त कोषबाट कार्यालयका पूँजिगत सामग्रीको नियमित मर्मत संभार र सडक हेरालूको पारीश्रमीक समेतव्यवस्था गरीनेछ।
११. हरेक आयोजनाहरूबाट आयोजना रकमको २% कन्टीन्जेन्सी रकम कट्टागरी आयोजना व्यवस्थापनका लागि आवश्यक कार्यविधी बनाई खर्चगरीने छ।
१२. ठूला सडक संरचना, ५० लाख भन्दा बढी रकमका भवनसंरचना, ठूला खानेपानी आयोजनाहरू निर्माणका लागि DPR, IEE र SOIL TEST गरीकन मात्र आयोजना संचालन गर्ने नीति अख्तियार गरीनेछ।
१३. विद्यालयको भौतिक संरचना, भवन, सौचालय आदि निर्माणका लागि प्रचलित नर्मस भित्र रही विद्यार्थी संख्या र सेवा क्षेत्र हेरी आवश्यकता पहिचान गरिआयोजना संचालन गरिनेछ।
१४. गा.पा.को आन्तरीक स्रोत ब्रिदि हुने संरचना र सडक निर्माणमा जोडदिईनेछ।
१५. सडक निर्माण आयोजना संचालन गर्दा आयोजना र रकमको वढीमा ५०% सम्म मात्र ह्याभी ईक्वीपमेन्टको प्रयोग गरीने नीति लिईनेछ। श्रम प्रधान हुने र स्थानीय कच्चा पदार्थको अधिक्तम प्रयोग हुने आयोजनाहरू संचालन गरीनेछ।
१६. आयोजनाको प्रभावकारीताकालागि हरेक आयोजना अनुगमन र नियमनका लागि पर्याप्त प्राविधिक जनशक्तिको व्यवस्थापन गरीनेछ।
१७. ३० लाख भन्दा बढी लागतका आयोजनाहरू टेन्डर मार्फत संचालन गरिनेछन् । यसरी टेन्डर आह्वान गर्दा आ.व.को असोज महिना भित्र ठेक्का सम्झौता हुने गरी आयोजना संचालन गरीनेछन्।
१८. ३० लाख भन्दा कम लागतका आयोजनाहरूमा पनि खरीद जन्य, जटील प्राविधिक ज्ञान आवश्यक पर्ने र परामर्श जन्य आयोजनाहरू गा.पा.ले टेन्डर मार्फत खरिद गर्नेछ।
१९. “हाम्रो गाउँपालिका उज्यालो गाउँपालिका” कार्यक्रमलाई साकार बनाउन केन्द्रीय बिद्युत प्रसारण पुगेका वडाहरूमा वडाहरू मार्फत पर्याप्त कालो तार र मिटर बक्स अनुदान दिईनेछ।
२०. स्थानीय बिकास साझेदारी कार्यक्रम (सांसद बिकास कार्यक्रम) को आयोजनाहरू गाउँपालिकाको आयोजनाहरूसंग दोहोरो नपर्ने गरी गाउँ सभाले प्राथमिकीकरण गरेको आत्यावश्यकिय आयोजनाहरूमा खर्च गर्न सिफारीश गरीनेछ।

सामाजिक बिकास समिति तर्फ

क) शिक्षातर्फ

१. यस आ.व.को (माघ महिना) भित्र विद्यालयहरूको क्षेत्र (क्याचमेन्ट एरीया), शिक्षक दरवन्दी, विद्यार्थी संख्या र भुगोललाई समेत हेरी विद्यालय मर्ज, घटुवा वा खारेज गरीनेछ। सो का लागि आवश्यक परामर्श खरिद गरीने छ।
२. नीजि विद्यालयहरू अनुमति नलिई संचालन गर्न पाईने छैन, तोकिएको मापदण्ड नपुर्वाई नीजि विद्यालय संचालन गर्ने विद्यालयहरूलाई नियमानुसार कारवाही प्रक्रिया अधी बढाईनेछ।
३. सम्भाव्य विद्यालयहरूमा भाषा विशेषज्ञको व्यवस्था गरी मात्रि भाषा अध्यापन गर्ने शिक्षकहरूलाई तालिमको व्यवस्था गरीनेछ।
४. शैक्षिक सामग्री रहित कक्षा प्रवेशलाई निरुत्साहन गरीनेछ साथै हरेक परिक्षाको नतिजा अभिभावकहरूलाई जानकारी गराईनेछ।
५. तिव्र सिकाई क्षमता भएका विद्यार्थीहरू मध्ये कम्तिमा १ जनालाई विज्ञान, ईन्जिनियरीड वा प्राविधिक शिक्षामा उच्च शिक्षाका लागि छात्रवृत्ति प्रदान गरीनेछ।

६. विद्यालयहरूलाई प्रविधि मैत्री बनाउदै लगिनेछ। जस्का लागि ब्याकअप भएका विद्यालयहरूमा क्रमशः विद्युतीय हाजरी, सि-सिक्यामेरा लगायतका प्रविधि जडान गरीनेछ।
७. मासिक रूपमा विद्यालयको प्रगति प्रतिवेदन पेश गर्नु पर्ने व्यवस्था मिलाईनेछ।
८. अभिभावक शिक्षा कार्यक्रम संचालन गरीने छ।
९. विद्यालयहरूको अनुगमनमा तीब्रता दिईने छ । अनुगमनबाट प्राप्त प्रतिवेदनका आधारमा विद्यालय र शिक्षकलाई दण्ड जरिवाना र प्रोत्साहन गरीने छ ।
१०. कक्षा ३, ५, ८, १० र १२ मा एक शैक्षिक वर्षमा कम्तिमा १ पटक गा.पा. स्तरिय परिक्षा संचालन गरि पुरस्कृत गरीने छ।
११. खेलकुद र सिर्जनात्मक कला शिक्षकहरूलाई तालिम प्रदान गरिने छ।
१२. विषय बिज्ञहरूको रोष्टर तयार गरीनेछ । विद्यालयहरूको अनुगमन गरी प्रतिवेदनका लागि आवश्यक व्यवस्था गरीने छ ।
१३. प्रयोगशाला, पुस्तकालयको प्रयोगमा अनिवार्य गरिएकोछ । सबै विद्यालयहरूले अभिभावकहरूलाई आह्वान गरी विद्यालयको आय-व्यय, आर्थिक र भौतिक प्रगति अनिवार्य रूपमा प्रस्तुत गरीने छ।
१४. विज्ञान, गणित तथा प्राविधिक विषयका शिक्षकहरूको अभाव हुन नदिनकालागि तेस्रो पटकको विज्ञापनबाट समेत रिक्त शिक्षक पदपूर्ती हुन नसकेमा शैक्षिक योग्यता पुगेका तर शिक्षण अनुमति प्राप्त नगरेका नागरीकहरूबाट सेवा करार गर्न नीतिगत सुधारका पहल गरिनेछ।

ख) स्वास्थ्य तर्फ

१. तालिम प्राप्त स्वास्थ्य कर्मीहरूबाट प्रसुति सेवा प्रदानका लागि विगतको जीरो होमडेलीभरि कार्यक्रमलाई निरन्तरता दिईनेछ । साथै आगामी आ.व. मा थुम्बेदीन र चाकसीबोटेमा थप बर्थिड सेवा संचालनका लागि आवश्यक व्यवस्था गरीनेछ।
२. पर्याप्त पूर्वाधार रहेका स्वास्थ्य चौकीहरूमा आधारभुत ल्याव संचालन गरीनेछ । उक्त ल्याव सेवा संचालनमा सेवान्नाहीहरूको समेत योगदान रहनुपर्ने व्यवस्था गरिने छ।
३. गाउँपालिकाको केन्द्रमा अस्पताल स्थापनाका लागि जग्गाको व्यवस्थापन गरीने छ।
४. हाल चालू हालतमा भएका सामुदायिक स्वास्थ्य एकाईहरूलाई बडामार्फत व्यवस्थापन गर्दै निरन्तरता दिईने छ ।
५. महिला स्वास्थ्य स्वयम्सेविका निर्देशिका बमोजिम स्वयमसेविकाहरूलाई पुनः संरचना गरीनेछ । २५० जनसंख्या बराबर १ स्वयम्सेविका कायम गरिने छ।
६. स्वास्थ्य चौकीहरूमा औषधि तथा स्वास्थ्य औजारको नियमित आपूर्तिका लागि आवश्यक व्यवस्था गरिएको छ।
७. सुरक्षितमात्रित्व सेवालार्ई गुणस्तरिय बनाउदै लगिने छ।
८. पोषणकार्यक्रम अन्तर्गत पूर्णबृद्धि अनुगमन कार्यक्रम संचालन गरिनेछ।

ग) महिला, बालबालिका तथा जेष्ठ नागरिक शाखा (सामाजिकसुरक्षा) तर्फ

१. आगामी आ.व. भित्र सबै प्रकारका छुट भएका अपाङ्गहरूलाई अपाङ्गताको परिचयपत्र वितरण गर्ने व्यवस्था गरीनेछ।
२. ज्येष्ठ नागरिक परिचय-पत्रलाई नियमित रूपमा अध्यावधिक गरिनेछ।

३. आर्थिक रूपले विपन्न एकल तथा अति ज्येष्ठ नागरीकहरूलाई वडा मार्फत सुक्षित आवासको प्रवन्ध मिलाउँदै लगिनेछ ।
४. वडाहरूलाई बाल मैत्री, पूर्ण सरसफाई युक्त बनाउनलाई वडाहरू मार्फत कार्यक्रमहरू संचालन गरीनेछ ।
५. बाल विवाह रोक थाम, छुवाछुत प्रथा उन्मूलन, विभिन्न सामाजिक कुरीति, लागू औषध नियन्त्रण सम्बन्धि सचेतनात्मक कार्यक्रमहरू संचालन गरीनेछ ।
६. गाउँ पालिकाको केन्द्रमा ज्येष्ठ नागरीकहरूका लागि दिवा सेवा केन्द्र संचालनका लागि पूर्वाधार तयार गर्न प्रयत्न गरीनेछ ।
७. विभिन्न सीप तथा क्षमता विकास तालिमहरू संचालन गरीने छन् ।
८. विशेष दिवसको अवरसर बनाई नागरीक सम्मान कार्यक्रम संचालन गरीनेछन् ।
९. अनाथ तथा जोखिम युक्त बाल बालिकाहरूको व्यवस्थापनका लागि एक कोष स्थापना गरी सो कोषबाट निजहरूको पहिचान गरी निर्वाह भत्ताको व्यवस्था गरीनेछ ।

घ) युवा तथा खेलकुद

१. विभिन्न पर्व मेलाहरूको अवरसरमा गाउँपालिका स्तरीय तथा वडा स्तरीय खेलकुद संचालन गरीने छ ।
२. राष्ट्रपति रनिडशील्ड प्रतियोगिता संचालन गरी नव प्रतिभा पहिचान गरीनेछन् ।
३. गाउँपालिका स्तरीय खेलकुद संचालन तथा व्यवस्थापनकालागि गाउँपालिका स्तरीय एक खेलकुद समितिगठन गरी सोही समितिद्वारा खेलकुद संचालन तथा व्यवस्थापन गरिनेछ ।
४. एक वडा एक खेल मैदान कार्यक्रमलाई अझ व्यवस्थित र स्तरोन्नती गरीनेछ । गाउँपालिकाको केन्द्रमा एउटा खेल मैदान निर्माण तथा स्तरोन्तीका लागि जग्गाको व्यवस्थापन गरीने छ ।
५. बेरोजगार युवाहरूको लगत संकलन गरी रोजगारोन्मुख गरीने छ ।
६. कामका लागि पारीश्रमिक कार्यक्रमलाई प्राथमिकता दिई आयोजनाहरू संचालन गरिने छ ।

सार्वजनिक सेवा तथा क्षमता बिकास तर्फ

क) कर्मचारी व्यवस्थापन तर्फ

१. संघीय मामिला तथा सामान्य प्रशासन मन्त्रालय, सिंहदरवार काठमाण्डौले ONM गरी पठा एको दरवन्दी मध्ये समायोजनबाट पदपूर्ति भएका बाहेकको दरवन्दी स्थानीय सरकार संचालन ऐन, २०७४ को दफा ८३ माभएको व्यवस्थानुसार गाउँपालिकाको कार्यालय, शाखाहरू, वडाहरूका लागि उसको आन्तरिक राजश्व सेवा दिनु पर्ने भुगोल सेवाको प्रक्रिति, अधिकार क्षेत्र, कार्य बोझ समेतलाई विश्लेषण गरी संगठन तथा व्यवस्थापन सर्भेक्षणको आधारमा स्थायी पद तथा दर वन्दि सिर्जना गर्नुपर्ने कानुनी व्यवस्था रहेकोले सेवा परामर्श खरीद गरी ONM कार्य गरीने छ सोका लागि आवश्यक बजेट छुट्याईने छ ।
२. स्थायी पदपूर्ती नभएको, समायोजनबाट समेत नगन्य पद मात्र पदपूर्ती भएको अवस्था र नियमित काम काजका लागि जनशक्ति अभाव रहेको तथा प्राविधिक सेवा, कार्यालय सहयोगी, सवारी चालक तथा विगत मासाविक जिल्ला शिक्षा कार्यालयले सामुदायिक विद्यालय संचालनको अनुमति दिएको तर शिक्षक दरवन्दी नदिएको वादिए पनि कक्षा संचालनका लागि आवश्यक संख्यामा दरवन्दी नदिएका विद्यालयहरूलाई करार मानी जिल्ला शिक्षक राख वान्छनीय भएकोले विगतका पद तथा करारका दरवन्दीहरूमा परिवर्तन तथा थप नगरी स्थायी पदपूर्ती भएका बखत स्वत पद खारेज हुने गरी शिक्षक कर्मचारी व्यवस्थापन गरीने छ ।
३. स्थानीय सरकार संचालनऐन, २०७४ को दफा ११. को उप दफा (२) देहायज. ११ बमोजिम सामुदायिक विद्यालय शिक्षक तथा कर्मचारी दरवन्दी मिलान गर्नका लागि परामर्श सेवा खरीदका लागि पर्याप्त रकम व्यवस्था गरीएको छ ।

ख) सुशासन तथा पारदर्शिता:

१. गाउँ कार्यपालिकाको कार्यलयले कम्तिमा १ आ.व.मा २ पटक, वडा र शाखाहरूले कम्तिमा १ पटक सार्वजनिक सुनुवाई कार्यक्रम गर्नुपर्ने छ।
२. हरेक ठूला आयोजनाहरूको सामाजिक परीक्षण गरीनेछ, अनुगमन समितिले हरेक आयोजना, शाखा र कार्यालयहरूको नियमित अनुगमन गरी प्रतिवेदन बनाई कार्यपालिकाको बैठकमा पेश गरीने छ।
३. लेखाको गतिविधिको पारदर्शिता र चुस्तताकालागि बेरुजु नियमितताकालागि स्थानीय लेखा समिति सक्रियताको लागि आवश्यक कार्यविधि तयार गरीने छ।
४. शाखा, वडा, र कार्यालयमा CC-CAMERA, E_ATTENDENCE र लेखा जिन्सी, योजना सम्बन्धि SOFTWARE को व्यवस्था गर्न पर्याप्त बजेट बिनियोजन गरीने छ।
५. कार्यालयको गतिविधि र जनताको पीरमार्का बुझ्न कम्तिमा महिनामा १ पटक स्थानीय संचार माध्यमबाट गतिविधि प्रसारण हुनु पर्दछ। सोका लागि स्थानीय सञ्चार माध्यम संग सहकार्यका लागि आवश्यक रकम बिनियोजन गरीने छ।

ग) क्षमता बिकासका लागि

१. कर्मचारी र जन प्रतिनीधिहरूको क्षमता बिकासका लागि मागमा आधारित तालिम, ICT सम्बन्धि तालिम संचालन, अध्ययन भ्रमण र छात्रव्रितिको व्यवस्था गरिने छ।
२. उपभोक्ता समिति, ठेकेदारहरूलाई आयोजना सम्बन्धि, करदाताहरूलाई कर दान सम्बन्धि तालिम तथा क्षमता बिकास गरिने छ।
३. उत्कृष्ट कर्मचारीहरूलाई सम्मान पुरस्कारको व्यवस्था गरिने छ।
४. पर्याप्त कर्मचारीको अभावमा कार्यालयको सेवा प्रवाहलाई नियमित बनाई रहन उपयुक्त स्रोतबाट व्यहोरिने गरि कर्मचारीहरूलाई विदाको समयमा र कार्यालय समय भन्दा फाल्टो समयमा काम गरे बापत खाजा र खाना खर्चको व्यवस्था गरिने छ।
५. आन्तरिक स्रोतबाट प्राविधिक कर्मचारीहरूलाई फिल्ड भत्ताको व्यवस्था गरिने छ।
६. कर्मचारीहरूका लागि आवासको व्यवस्था गरिने छ।

विधेयक समिति तर्फ

१. आवश्यकता अनुसार कानून व्यवसायीको परामर्शको व्यवस्था गरिने छ।
२. कानून निर्माण सम्बन्धि तालिम र क्षमता बिकासका लागि आवश्यक व्यवस्था गरिने छ।
३. यथाशीघ्र बनाउनु पर्ने केही कानूनहरू शिक्षा, स्वास्थ्य सम्बन्धि स्थानीय ऐन, नियमावली तथा कार्य विधी तदारुक्ताका साथ निर्माण गरीने छ।
४. कम्तिमा अर्ध बार्षिक रूपमा पास भएका कानूनहरूको संगालो पत्रिकाका रूपमा प्रकाशन गरीने छ।
५. स्थानीय राजपत्र नियमितरूपमा प्रकाशन गरीने छ।

न्यायिक समिति

१. मेलमिलाप कर्ता छनौट र निजहरूलाई तालिमको व्यवस्था गरीने छ।
२. कानुनी परामर्शकालागि सेवा परामर्श खरीद गरीने छ।
३. मेलमिलाप केन्द्रको स्थापना, मेलमिलाप कर्ताका लागि पारीश्रमिक र केन्द्रको मसलन्दको चालू तर्फबाट व्यवस्था गरीने छ।

अनुसूचि १ कर तथा गैर कर राजश्वका दर रेट

पाथीभरा याडवरक गाउँपालिकाको छैठौँ गाउँ सभाद्वारा पारीत गरेको स्थानीय आर्थिक ऐन, २०७६ को दफा २ देखि ११ सम्म संग सम्बन्धित आ.व. २०७६/७७ मा पाथीभरा याडवरक क्षेत्रभित्र लागू हुने कर तथा गैरकर राजश्वको दररेट सम्बन्धि विवरण

(घर जग्गा तथा सम्पत्ति करको दर एकमुष्ट)

रु.मा

क्र.स.	सम्पत्ति मुल्याङ्कन रकम	आगामी आ. व. २०७६/७७ का लागि प्रस्तावित दर	कैफियत
१	५ लाखसम्म सम्पत्ति हुने करदाता	१५०	
२	५००००१ देखि १० लाखसम्म	थप प्रतिलाखको १९	
३	१०,००,००१ देखि २५ लाखसम्म	थप प्रतिलाखको ३०	
४	२५,००,००१ देखि ५० लाखसम्म	थप प्रतिलाखको ३५	
४	५०,००,००१ देखि १ करोडसम्म	थप प्रतिलाखको ४०	
५	१००००००१ देखि माथि सबैमा	थप प्रति लाखको ७५	

घर जग्गा बहाल कर (१०%)

घर, जग्गा, गोदाम, टहरा, कम्पाउण्ड आदि बहालमा लिंदा दिंदा सम्झौता रकमको १०% बहाल कर असुल उपर गरिनेछ।

उद्योग तर्फको दर्ता तथा नविकरण बापतको शुल्क

बिबरण	१० लाख सम्म	२५ लाख सम्म	२५ लाख भन्दा बढी
क) ईट्टा भट्टा	५०००	प्रतिलाख रु १०००.	प्रतिलाख रु.१३००
ख) स -मील फर्निचर उद्योग	५०००	प्रति लाख रु ७००.	प्रति लाख रु.१०००
ग) कुटानी पिसानी मील	५००	प्रतिलाख रु७५ .	प्रतिलाख रु.१००
घ) छपाई प्रेश	५००	प्रतिलाख रु ८०.	प्रतिलाख रु.१००
ङ) थुक्पा, पाउरोटी, बोस्कुट उद्योग	५००	प्रतिलाख रु७५ .	प्रतिलाख रु.१००
च) कृषी औजार निर्माण उद्योग	५००	प्रतिलाख रु५०.	प्रतिलाख रु.३०
छ) मील उद्योग	२०००	प्रतिलाख रु३००.	प्रतिलाख रु.४५०
ज) दुग्ध डेरी/छुर्पी उद्योग	१०००	प्रति लाख रु.१२५	प्रति लाख रु.१५०
झ) क्रसर उद्योग स्थापना संचालनको ईजाजत तथा दर्ता	रु .१५०००,		
ञ) क्रसर उद्योग नविकरण	रु ५०००		
ट) अन्य उद्योगलाई उद्योगको प्रकृति हेरी	रु २००० देखि १,००,०००।- सम्म ।		
ठ) ढुङ्गा गिटी बालुवा संकलन केन्द्र दर्ता	रु १५,०००।- नवीकरण रु ५०००।-		
ड) काठ गोलिया दाउरा संकलन भण्डारण तथा सप्लायर्स दर्ता	रु ११,०००।- नवीकरण रु ४०००।-		

घरेलू उद्योग दर्ता तथा नवीकरण बापत

स्किमको आधारमा	दर्ता वपत	नवीकरण वपत	कैफियत
१ लाख रुपैया सम्मको	५००	३००	
१ लाख देखी ३ लाखसम्म	१०००	५००	
३ लाख देखी ५ लाखसम्म	१५००	७००	
५ लाख भन्दा बढी	२५००	१०००	

अन्य व्यासायतर्फ

अ. कृषिजन्य फर्म दर्ता नवीकरण शुल्क

बिबरण	५ लाख सम्म	१५ लाख सम्म	१५ लाख भन्दा बढी
क) कुखुराको फर्म दर्ता	७००	प्रतिलाख रु.२००	प्रतिलाख रु.३००
ख) कुखुराको फर्म नवीकरण	५००	प्रति लाख रु.१००	प्रति लाख रु.१२५
ग) सुगुरु बंगुर फर्म दर्ता	१०००	प्रतिलाख रु.३००	प्रतिलाख रु.४००
घ) सुगुर बंगुर फर्म नवीकरण	५००	प्रतिलाख रु.१००	प्रतिलाख रु.१३५
ङ) बाख्रा\भेडा फर्म दर्ता	१०००	प्रतिलाख रु.३००	प्रतिलाख रु.४००
च) बाख्रा\भेडा फर्म नवीकरण	५००	प्रतिलाख रु.१००	प्रतिलाख रु.२१२५
छ) गाई\भैसी फर्म दर्ता	१२००	प्रतिलाख रु.३००	प्रतिलाख रु.४५०
ज) गाई\भैसी फर्म नवीकरण	५००	प्रतिलाख रु.१००	प्रति लाख रु.११५
झ) अन्य कृषिजन्य उत्पादनमुलक कृषी समुह दर्ता र नवीकरण (नगदे वाली, फलफुल खेती, तरकारी वाली, कफी, चिया, अलैची आदि)	५००	प्रतिलाख रु.१२०	प्रतिलाख रु.१५०
ञ) अन्य कृषिजन्य उत्पादनमुलक कृषी फर्म दर्ता र नवीकरण (नगदे वाली, फलफुल खेती, तरकारी वाली आदि)	६००	प्रतिलाख रु.१२५	प्रतिलाख रु.१४५
ट) अन्य पशुपन्छी जन्य फर्महरू दर्ता र नवीकरण	६००	प्रतिलाख रु.१५०	प्रतिलाख रु.१८०

आ. होमस्टे र रिसोर्ट दर्ता नवीकरण शुल्क

बिबरण	५ लाख सम्म	१५ लाख सम्म	१५ लाख भन्दा बढी
क) होमस्टे दर्ता सामुहिक	५००	प्रतिलाख रु.१५०	प्रतिलाख रु.२००
ख) होमस्टे सामुहिक नवीकरण	३००	प्रतिलाख रु.७५	प्रतिलाख रु.१००
ग) होमस्टे व्यक्तिगत दर्ता	३००	प्रतिलाख रु.५०	प्रतिलाख रु.८०
घ) होमस्टे व्यक्तिगत नवीकरण	१५०	प्रतिलाख रु.३०	प्रतिलाख रु.५०
ङ) रिसोर्ट दर्ता	१००००,	प्रतिलाख रु.२५००	प्रतिलाख रु.४०००
च) रिसोर्ट नवीकरण	५०००	प्रतिलाख रु.१५००	प्रतिलाख रु.२००००

इ. ब्यापार ब्यबसाय तर्फ दर्ता तथा नविकरण बापतको शुल्क

क्र.स.	व्यवसायको प्रकार	५ लाख सम्म	१५ लाखसम्म	१५ लाख भन्दा बढी
१	किराना पसल	४००	हरेक लाखको रु.१००	हरेक लाखमा रु. १५०
२	चिया नास्ता पसल	१५०	हरेक लाखको रु.५०	हरेक लाखको रु. २८०
३	होटल (खाने बस्ने सुविधा भएको)	५००	हरेक लाखको रु.१२५	हरेक लाखको रु. १७५
४	थान कपडा पसल	५००	हरेक लाखको रु.१५०	हरेक लाखको रु.२००
५	हार्डवेयर पसल	१०००	हरेक लाखको रु.२५०	हरेक लाखको रु. ३५०
६	तरकारी तथा फलफूल पसल	५०	हरेक लाखको रु.६०	हरेक लाखको रु. ७५
७	स्टेसनरी, पुस्तक, पत्रपत्रिका पसल	३५०	हरेक लाखको रु.१००	हरेकलाखको रु. १२५
८	फेन्सी कपडा पसल	३००	हरेक लाखको रु.१००	हरेक लाखको रु. १५०
९	औषधी पसल (पसू औषधि समेत)	१५०	हरेक लाखको रु.५०	हरेक लाखको रु. ८००
१०	टेलरीड	१५०	हरेक लाखको रु.७५	हरेक लाखको रु.१००
११	फर्निचर पसल	५००	हरेक लाखको रु.१२०	हरेक लाखको रु.१५०
१२	ट्युसन कोचिड सेन्टर	१००	हरेक लाखको रु.४०	हरेक लाखको रु.७५
१३	दर्तावाला मदिरा पसल	१५००	हरेक लाखको रु.७५०	हरेक लाखको रु.१०००
१४	सूनचादि पसल (निर्माण समेत)	१०००	हरेक लाखको रु.१००	हरेक लाखको रु.१००
१५	भाँडा पसल	७००	हरेक लाखको रु.१५०	हरेक लाखको रु.२००
१६	घडि रेडियो, मोबायल लगायत इलेक्ट्रोनिक पसल	३००	हरेक लाखको रु.१००	हरेक लाखको रु.१२५
१७	घडी रेडियो मोबायल आदि मर्मत सेन्टर	१५०	हरेक लाखको रु.५०	हरेक लाखको रु.८०
१८	ब्युटिपार्लर हजाम	१००	हरेक लाखको रु.२५	हरेक लाखको रु.४०
१९	मोटर साईकल, गाडी मर्मत सेन्टर	५००	हरेक लाखको रु.१२५	हरेक लाखको रु.१८०
२०	मनी ट्रान्सफर	१०००	हरेक लाखको रु.२५०	हरेक लाखको रु. ३५०
२१	मासु पसल	५००	हरेक लाखको रु.१२०	हरेक लाखको रु. १६०
२२	कस्मेटिक	३००	हरेक लाखको रु.१००	हरेक लाखको रु. १५०
२३	आर्ट सेन्टर	१००	हरेक लाखको रु.४०	हरेक लाखको रु. ७५
२४	फलफुल जडी बुटी र विरुवा नर्सरी	२००	हरेक लाखको रु. ३०	हरेक लाखको रु २०

स्थानीय सडक उपभोग शुल्क

(मा .प्रति गोटा प्रति ट्रिप रु)

क्र.स.	सडक	दर			कैफियत
		ट्याक्सी	बस	ह्याभी ठुला गाडी	
१	थेचम्बु-वित्तमोड	५०	८०	१००	
२	थेचम्बु-फुडलिङ्ग	७५	१२५	२००	
३	तिरिङ्गे-फुडलिङ्ग	५०	७५	१००	
४	डुमृसे-थेचम्बु-फुडलिङ्ग	१००	१५०	२००	
५	थुम्बेदिन-वित्तमोड	५०	१००	१५०	
६	नाङ्गोल्याङ्ग-कामिडाँडा-फुडलिङ्ग	४०	५०	१००	

बहालबितौरी शुल्क

क्र.स.	जग्गा उपयोगको प्रकृति	परिमाण प्रति रोपनी वार्षिक रु.	कैफियत
१	घर बनाई बसेको	१००	
२	खेती गरेको भए	५०	
३	टहरो बनाई ब्यबसाय गरेको	१००	

ढुङ्गा, गिटी, बालुवा दहत्तरबहत्तर संकलन तथा बिक्री शुल्क

IEE गरिएका स्थानहरूमा तोकीएको परिमाण भन्दा बढी नहुने गरी प्रदेश आर्थिक ऐन, २०७६ को दफा ८ र अनुसूची ५ मा उल्लेख भए अनुसार असुल गरिने । सोका लागि खानीहरूको न्युनतम बिक्री तथा संकलन नमूल्य गाउँ कार्यपालिकाले निर्णय गर्न सक्नेछ ।

रुख कटान सिफारीश शुल्क

- कु-काठ जस्तै पात्ले, कटुस, चिलाउने, सल्लो, उत्तिस, लामपाते आदि — प्रतिगोटा २००
- कडा काठ जस्तै खयर, चाप, ओखर, साल, सिसौ आदि----- प्रतिगोटा १०००

काठ तथा गोलिया निकासी गर्दा सडक उपभोग शुल्क

साधन	काठको प्रकार	प्रति एकाई मूल्य	काठको प्रकार	प्रति एकाई मूल्य	कैफियत
ट्याक्टर	कुकाठ जुस्तै पात्ले चिलाउने, कटुस, सल्लो उत्तिस आदि	५००।-	कडा काठ जस्तै चाँप, खयर, साल, ओखर आदि	१५००।-	जिल्ला वनबाट आवश्यक प्रकृया पूरा गरेका भएमात्र
ट्रक	“	१०००।	“	३०००।-	
ट्रिपर	“	७५०	“	२०००।-	

सवारी साधन कर

क्र.स.	सवारी साधनको नाम	वार्षिक करको दर	कैफियत
१	अटोरिक्सा	३०००	
२	ई-रिक्सा (इलेक्ट्रोनिक रिक्सा)	३०००	
३	पावरट्रिलर	१५००	

सेवा शुल्क तथा दस्तुर

क्र.स.	विवरण	सिफारिस\प्रमाणित दस्तुर	कैफियत
१	निवेदन दस्तुर	२०	
२	नागरिकता सम्बन्धि सिफारिस		
	अनुसूची १ नागरीकता सिफारीस	२००	
	प्रतिलिपी सिफारीस	२५०	

	अनुसूची ३ सिफारिस	५००	
	सनाखत सम्बन्धी सिफारिस	५००	
	नागरिकता विवरण संशोधन सिफारिस	६००	
	नागरिकता संशोधन सिफारिस	१०००	
३	जग्गाको स्रेस्ता कार्यान्वयन र दर्ता सिफारिस		
	बजार क्षेत्र र राजमार्गसंग जोडिएको जग्गा प्रति रोपनी	५००	
	ग्राभेल सडकले जोडिएको जग्गा प्रति रोपनी	१००	
	कच्ची सडकले जोडिएको जग्गा प्रति रोपनी	७५	
	अन्य जग्गा प्रति रोपनी	५०	
४	जग्गाको चार किल्ला प्रमाणित (प्रति कित्ता)		
	१५ रोपनी सम्म	५००	
	३० रोपनी सम्म	७००	
	३० रोपनी भन्दा बढी	१०००	
५	जग्गा चार किल्ला सिफारिश		
	१५ रोपनी सम्म	५००	
	३० रोपनी सम्म	७००	
	३० रोपनी भन्दा बढी	१०००	
६	घर जग्गा मूल्याङ्कन र आम्दानी प्रमाणित		
	घर जग्गाको मूल्याङ्कन प्रतिहजार	रु ५	
	आम्दानी प्रमाणित प्रतिहजार	रु ५	
	विद्यार्थी भिषा प्रयोजको लागि	२५ छुट %	
७	घर बाटो प्रमाणित	५००	
८	धनी पुर्जामा घर कायम	५००	
९	जग्गा सम्बन्धी अन्य सिफारीश		
	पूर्जामा विवरण संशोधन	५००	
	पूर्जा हराएको	५००	
	जग्गा नहरबढी कायम	१०००	
	फिल्डकिता बमोजिम भएको तर जग्गा धनी प्रमाण पुर्जा प्राप्त नभएको जग्गा कायमका लागि सिफारीस	१०००	
१०	पेन्सन सम्बन्धी सिफारीश		
	पेन्सन नामसारी	१०००	
	परिवार विवरण प्रमाणीत	५००	
	रहल पेन्सन जीवित सिफारिस	१०००	
११	घर सार्ने सिफारिस		
	एक तले घरको काठ	१०००	

	दुई वा सो भन्दा बढी तले घरको काठ	२५००	
१२	संस्था दर्ता		
	NGOS काम गर्नको लागि अनुमति वापत	५०००	
	NGOS लाई अनुभवको प्रमाण पत्र वापत	५०००	
	NGOS दर्ता	५०००	
	NGOS नविकरण	२५००	
	बिभिन्न समूह दर्ता वापत जस्तै ,क्लब ,बाल ,महिला : खेलकुद ,सांस्कृतिक परिवार, टोल विकास, भजन किर्तनमन्डली आदि	१०००	
	बिभिन्न समूह नविकरण	५००	
	नीजि विद्यालय दर्ता,		
	पुर्व प्राथमिक कक्षा स्थापना तथा संचालन अनुमति दिन	२०००	वडाले अनुमति दिने
	प्राथमिक तहको स्थापना र संचालन अनुमति	५०००	गा.पा. बाट
	माध्यमिक तह	१००००	
	नीजि विद्यालय कक्षा थप	२०००	
	निजि विद्यालय नवीकरण वार्षिक	२५००	
	वित्तीय संस्था तथा सहकारी दर्ता, नविकरण		
	क्रिषि सहकारी दर्ता	५०००	
	बचत तथा रीण सहकारी दर्ता	८०००	
	बहुदेशीय सहकारी दर्ता	१००००	
	सर्वै प्रकारका सहकारी सूचिकरण तथा नवीकरण	२५००	
	खारेजी	२५००	
	वित्तीय संस्था सूचिकरण तथा अनुमती	१००००,	
	सहकारी, वित्तीय संस्था पहिल्यै दर्ता भएकोमा सूचिकरण गर्ने	३०००	
	वर्गको बैक वा वित्तीय संस्थालाई काम गर्ने अनुमती "क"	१००००	
	वर्गको बैक वा "ख" वित्तीय संस्थालाई काम गर्ने अनुमती	७०००	
	वा वित्तीय संस्थालाई काम गर्ने अनुमति वर्गको बैक "ग"	५०००	
१३	अन्य सिफारिस		
	नाता प्रमाणित	३००	
	स्थायी बसोबास, चाल चलन प्रमाणित	३००	
	जन्म मृत्यु विवाहित, अविवाहित प्रमाणित	३००	
	बैदेशिक रोजगार प्रमाणित	५००	
	कर चुक्ता प्रमाणित	५००	
	विद्युत (मिटर बक्स) जडान, टेलिफोन जडान, धारा जडान सिफारिस	३००	
	नाबालक परिचय पत्र सिफारिस	२००	
	दुई वटा नाम भएको व्यक्ति एउटै भएको प्रमाणित, सिफारिस	२००	
	आदिवासी\जनजाती, दलित, अल्पसंख्यक, मुस्लिम, मधेसी, पिछडा वर्ग सिफारिस प्रमाणित	२००	

	आर्थिक सम्पन्नता भएको सिफारिस	१०००	
	आर्थिक विपन्नता भएको सिफारिस	१००	
	परिवारिक विवरण प्रमाणित	३००	
	यसमा उल्लेखित नभएका सिफारिस प्रकृति हेरी	५००	
१५	कपाली तमसुक प्रमाणित		
	क) १ लाख रुपैया सम्मको कपालि तमसुक भए	५००	
	ख) १ लाख देखी ५ लाख सम्मको कपालि तमसुक भए	प्रतिलाख रु २००	
	ग) ५ लाख भन्दा बढीको कपाली तमसुक भएमा	प्रति लाख रु ४००	
१६	घर नक्सा पास		
	खर वा टिनको छानो भएको घर (प्रति वर्ग फुट)	२	
	RCC कंकट घर प्रति वर्ग फूट	५	
१७	घर नक्सा कायम		
	खरको छानो भएको एक तले घर	२००	
	खरको छानो भएको २ वा सोभन्दा बढी तला भएको घर	३००	
	टीनको छानो भएको १ तले गर	३००	
	टिनको छानो भएको २ तले घर	५००	
	३ वा सोभन्दा बढी तला भएको टिनको छानो भएको घर	७००	
	RCC ढलान भएको पक्की घर १ तले	१५००	
	RCC ढलान भएको पक्की घर २ तले	३५००	
	RCC ढलान भएको पक्की घर ३ वा सोभन्दा बढी तले	५०००	
१८	बिक्री आय		
	पुराना सामान दाउरा काठ बिक्री	लिलामबाट	
	फारम बिक्री बापत (प्रति फरम)	१०	
	ऐन, नियमावली, कार्यविधी, गाउँपार्श्व चित्र, बैठकको प्रमाणित प्रतिलिपी आदि	प्रति पेज रु) ५ .A4 साईज)	
	कार्यालयको कागजात लिखत उतार प्रतिलिपी प्रति पेज	४	सिंगल साईज
	कार्यालयको कागजात लिखत उतार प्रतिलिपी प्रति पेज	७	डबल साईज
	वार्षिक योजना किताब	निर्णयानुसार	
	बिडिड टेन्डर आदिको कागजपत्र बिक्री	सार्वजनिक खरीद ऐन र नियमावली अनुसार	
१९	दण्ड सजाय		
	३५ दिन भित्रको घटना दर्तामा कुनै किसिमको शुल्क नलाग्ने	०	
	३५ दिन नाघि दर्ता हुन आएका घटना दर्तामा निम्नानुसारका बिलम्ब शुल्क लाग्नेछ		
	१. पञ्जिकरण बिलम्ब शुल्क	५०	
	२. पञ्जिकरण सेवा शुल्क	५०	
	३. पंजिकरण प्रतिलिपी	२००	
	४. पंजिकरण प्रमाण पत्र संशोधनको अनुमती	३००	
	५. पंजिकरण संशोधनको पछिको प्रमाणपत्र	५००	

२०	सर्जमीन मुचु लका प्रमाणित	५००	
२१	कन्सुलर सम्बन्धि कागजात भेरिफिकेशन	१,०००।-	
२२	वर्गको निर्माण ब्यवसायीको लाइसेन्स ईजाजत "घ"		
	दर्ता शुल्क	१५,०००।-	नयाँ दर्ता वा नामसारि पछी कम्तिमा ५ वर्ष नामसारि वा बेच बिखन गर्न नपाईने
	नविकरण शुल्क	३,०००।-	
	नामसारी तथा हक हस्तान्तरण शुल्क	१०,०००।-	
२३	मुद्दा दर्ता शुल्क	२००।-	
२४	ह्याभी ईक्विपमेन्ट संचालनको अनुमती बापत		
	टूलो एकजाभेटर	१०,०००।-	
	सानो जेसिबी	३०००	
	रोलर	३०००	
२५	व्यवसाय फर्म मौजुदा सूचीमा सूचिकृत हुन	१,०००	
२६	टेलीफोन टावर, ईन्टरनेट टावर राखि व्यवसाय गरे बापत व्यवसाय शुल्क प्रति टावर	५०००	

नोट: उल्लेखित सबै प्रकारको सिफारिसहरूलाई अंग्रेजीमा तयार गर्दा दोब्बर दस्तुर लिईनेछ ।-

अनुसूची २ कार्यालयको संगठनात्मक संरचना

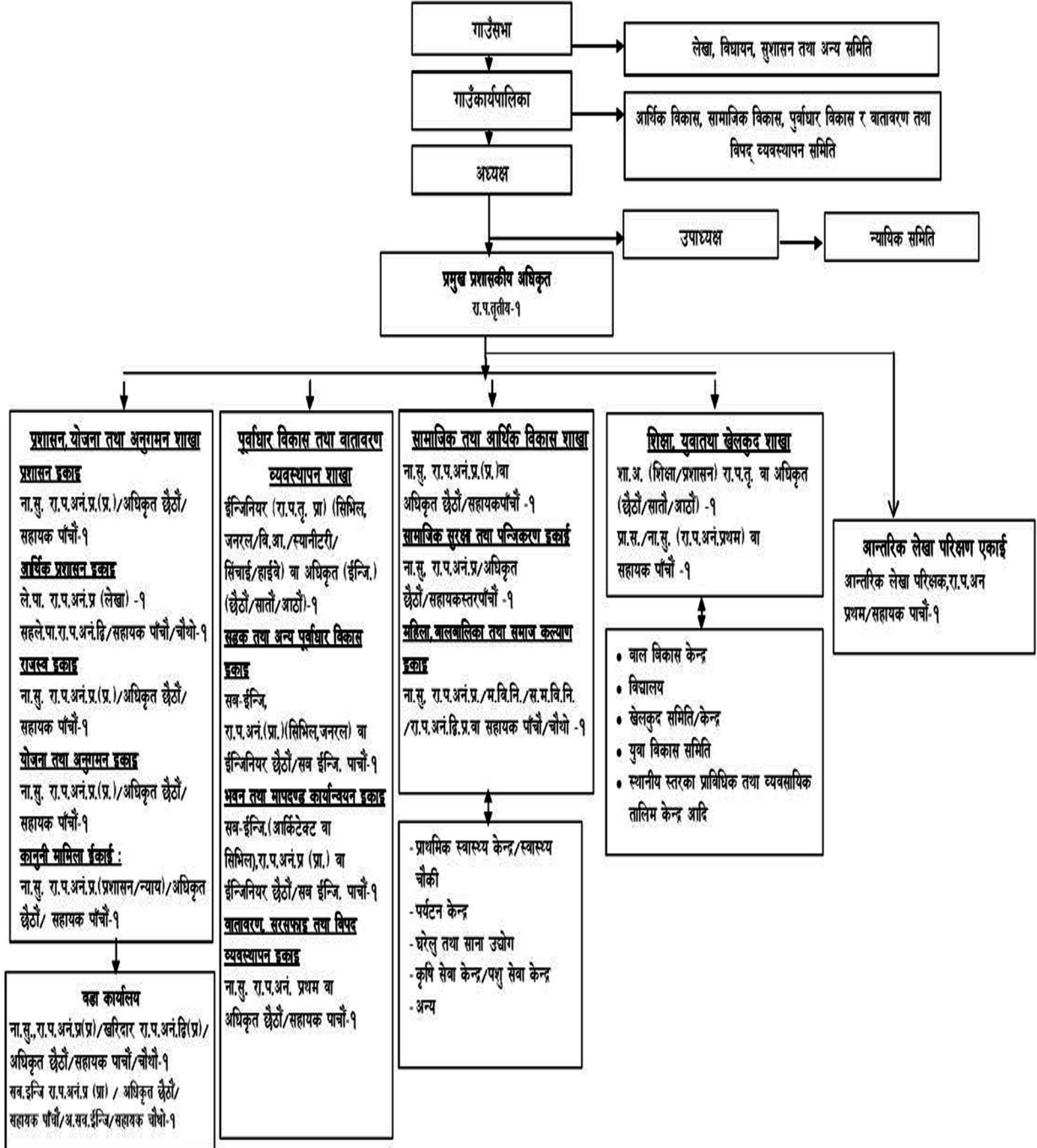

अनुसूचि ८: गाउँसभाको निर्णय प्रति



छैठौँ गाउँ सभा (दोस्रो बैठक)

आज मिति २०७६ साल आषाढ ११ गते बुधवारका दिन स्थानीय सरकार संचालन ऐन, २०७४ को दफा ७१ र अन्तर सरकारी वित्त व्यवस्थापन ऐन, २०७४ को दफा २१ को उपदफा (३) बमोजिम आर्थिक वर्ष २०७६/७७ को बजेट र सो सम्बन्धि विधेयकहरू उपरको छलफलका लागि गाउँ सभा अध्यक्ष श्री केशरकुमार सुब्बा ज्यूको अध्यक्षतामा तपसीलमा उल्लेखित सदस्यहरूको उपस्थितिमा गाउँ सभाको छैठौँ अधिवेशनको दोस्रो बैठक बसी निम्न निर्णयहरू गरीयो।

उपस्थिती

क्र.स.	नाम थर	पद	ठेगाना	दस्तखत
१	केशरकुमार सुब्बा	अध्यक्ष	पा.या.गा.पा. वडा नं. २, ताप्लेजुङ	
२	रनमाया गुरुङ	सदस्य	ऐ. वडा नं. १	
३	जिवनराज खिमिङ	सदस्य	ऐ. वडा नं. १	
४	ज्ञानप्रसाद दाहाल	सदस्य	ऐ. वडा नं. २	
५	भिमबहादुर वस्नेत	सदस्य	ऐ. वडा नं. ३	
६	चन्द्रमान खोयाहाङ	सदस्य	ऐ. वडा नं. ४	
७	तारामान साम्साहाङ	सदस्य	ऐ. वडा नं. ५	
८	दुर्गाप्रसाद थेवे	सदस्य	ऐ. वडा नं. ६	
९	गीता राई	सदस्य	ऐ. वडा नं. १	
१०	धनकुमारी वि.क.	सदस्य	ऐ. वडा नं. २	
११	सीतादेवी वि.क. (लामगादे)	सदस्य	ऐ. वडा नं. ३	
१२	तेज बहादुर नेपाली	सदस्य	ऐ. वडा नं. ४	
१३	जसमाया माङ्युङ	सदस्य	ऐ. वडा नं. २	
१४	कमला भण्डारी (थेवे)	सदस्य	ऐ. वडा नं. ६	
१५	दिपक राई	सदस्य	ऐ. वडा नं. १	
१६	गंगा बर्देवा	सदस्य	ऐ. वडा नं. १	
१७	शहरमान विष्ट	सदस्य	ऐ. वडा नं. २	
१८	विक्रम लिम्बु	सदस्य	ऐ. वडा नं. २	
१९	मूना नेपाली	सदस्य	ऐ. वडा नं. २	
२०	मीलनकुमार लिम्बु	सदस्य	ऐ. वडा नं. ३	
२१	आइतराज लिम्बु	सदस्य	ऐ. वडा नं. ३	
२२	जसमाया वस्नेत	सदस्य	ऐ. वडा नं. ३	
२३	कृष्णमान सेनेहाङ	सदस्य	ऐ. वडा नं. ४	
२४	जुनिता साम्साहाङ	सदस्य	ऐ. वडा नं. ४	
२५	रामकुमारी वि.क.	सदस्य	ऐ. वडा नं. ४	
२६	प्रिधन राई	सदस्य	ऐ. वडा नं. ४	
२७	भक्तबहादुर तामाङ्ग	सदस्य	ऐ. वडा नं. ५	
२८	बुद्धिमाया तामाङ्ग	सदस्य	ऐ. वडा नं. ५	
२९	सुविन्द्र राई	सदस्य	ऐ. वडा नं. ५	
३०	सीतामाया वि.क.	सदस्य	ऐ. वडा नं. ५	
३१	अमिता कामी	सदस्य	ऐ. वडा नं. ६	
३२	अमरबहादुर थेवे	सदस्य	ऐ. वडा नं. ६	
३३	कुमार खालिङ्ग	सदस्य	ऐ. वडा नं. ६	
३४	रमेश राई	सदस्य-सचिव	हतुवागाडी-८ भोजपुर	

३५ विष्णु देवी थापा
३६ राम शीखर

३७
३८

क

प्रस्तावहरू

१. आगामी आ.व. २०७६/७७ को बजेट उपर छलफल र पारीत गर्ने सम्बन्धमा ।
२. आगामी आ.व. २०७६/७७ को बजेट सम्बन्धि विनियोजन विधेयक, २०७६ र आर्थिक विधेयक, २०७६ उपर छलफल र पारीत गर्ने सम्बन्धमा ।
३. कार्यालयको संगठन संरचना, स्थायी दरवन्दी, करार दरवन्दी स्वीकृत सम्बन्धमा ।
४. आ.व. २०७३/७४ र आ.व. २०७४/७५ को महालेखा परीक्षणको प्रतिवेदनद्वारा औल्याईएको बेरुजु नियमित गर्ने सम्बन्धमा ।
५. बजेट विनियोजन हुन नसकेका योजनाहरूको वर्गीकरण एवं प्राथमिकि करण गर्ने सम्बन्धमा ।
६. प्रदेश स्तरीय र संघीय सरकार स्तरीय मन्त्रालयहरूका लागि आयोजना प्राथमिकीकरण र सिफारीश सम्बन्धमा ।
७. विभिन्न संघ संस्थाहरूद्वारा संचालन गरीने आयोजना हरू सम्बन्धमा ।
८. बहु वर्षिय आयोजनाको निरन्तरता सम्बन्धमा ।
९. चालू आ.व.मा बजेट विनियोजन भई सम्झौता भएका तर सम्पन्न भइसकेका आयोजना सम्बन्धमा ।
१०. स्थानीय दररेट सम्बन्धमा ।
११. विविध

कार्यक्रम तालिका

क्र.स.	कार्यक्रम	समय	प्रस्तुतकर्ता/ उपस्थिती
१	अध्यक्ष ज्यु द्वारा आशनग्रहण	८:००	रमेश राई प्र.प्र.अ.
१	आ.व. २०७६/७७ को बजेट, विनियोजन विधेयक, २०७६ र आर्थिक विधेयक, २०७६ उपर छलफल र पारीत	बिहान ७:०० देखि ९:०० सम्म	सवालहरूको जवाफ श्रीमान उपाध्यक्ष ज्युबाट
२	कार्यालयको संगठन संरचना, स्थायी दरवन्दी र करारका दरवन्दी स्वीकृत सम्बन्धमा छलफल र पारीत	९:०० बजेदेखि ९:५० सम्म	प्र.प्र.अ. बाट
३	खाना समय	बिहान ९:५० बजेदेखि ११:००	
४	प्रस्तावनं. बेरुजु नियमितता सम्बन्धि छलफल र बेरुजु कट्ट गर्ने सम्बन्धमा ।	११:०० बजेदेखि ११:४५	श्रीमान अध्यक्ष ज्युबाट र प्रमुख प्र.अ.बाट
५	प्रस्ताव नं. ६,७,८ र ९ उपर छलफल र पारीत	बिहान ११:४५ देखि दिउँसो २:५० सम्म	श्रीमान अध्यक्ष ज्यु र उपाध्यक्ष ज्युबाट
६	सभा समापन र खाजा	३:०० बजे	अध्यक्षज्युबाट

पाथीभरा याङ्गवकर गाउँपालिकाको छैठौँ गाउँ सभाले गरेका निर्णयहरू निर्णयहरू

निर्णयनं. १

उपाध्यक्ष ज्यु श्री रनमाया गुरडद्वारा प्रस्तुत आगामी आ.व. २०७६/७७ सालको बजेट, राजश्व तथा अनुमान अनुसूची-१ बमोजिमको चालु तर्फ रु. १८,६७,५२,०००।— अक्षरी अठार करोड सडसठ्ठी लाख बाउन्न हजार रुपैया (६०.३३%) र पूँजिगत तर्फ रु. १२,४६,४८०००।— अक्षरी बार करोड छयालिस लाख अड्चालिस हजार रुपैया (३९.६७%) गरी कूल बजेट ३१,१४,०००००।— एकतीस करोड चौध लाख रुपैया मात्रको बजेट सभामा सामान्य संशोधनका साथ पारीत गर्ने निर्णय गरीयो ।

नोट: उक्त बजेटमा सामाजिक सुरक्षा अनुदान प्रदेश सशर्त अनुदान, विभिन्न फुटकर सशर्त अनुदान, आदेशबाट हुने निकास सामावेश गरिएको छैन ।

निर्णयनं. २

आगामी आ.व. २०७६/७७ को बजेट सम्बन्धि स्थानीय आर्थिक विधेयक, २०७ र स्थानीय विनियोजन विधेयक, २०७६ व्यापक छलफल गरी सर्वसहमतिद्वारा पारीत गरीयो ।

निर्णयनं. ३

प्रस्तावनं. ३ माथी छलफल गर्दा नेपाल सरकार मन्त्रीपरिषदको मिति २०७५/०९/०९ को बैठकबाट स्विकृत यस गाउँपालिकाको संगठन तथा व्यवस्थापन सर्वेक्षण (ONM) तेरीज अनुसारको स्थायी दरवन्दीमा साविक जिल्ला विकास समितिबाट समायोजन भई आएको सह-लेखापाल पद कायम गर्न अशिष्टेन्ट सब-ईन्जिनियर पद संख्या १ कट्टा गरी अनुसूची-२ बमोजिमको यस कार्यालयको संगठन संरचना स्वीकृत गरीयो । साथै अनुसूची-३ बमोजिमका पदहरू स्थायी पदपूर्ती नभएसम्मका लागि अस्थायी दरवन्दी स्वीकृत गरी सेवा करारमा लिने निर्णय गरीयो ।

निर्णयनं. ४

आ.व. २०७३/७४ र आ.व. २०७४/७५ को महालेखापरीक्षणको प्रतिवेदनद्वारा औँल्याईएको बेरुजुहरू अनुसूची -४ र अनुसूची-५ मा निम्नानुसारका बेरुजुहरू नियमित गर्नका लागि स्विकृति प्रदान गर्दै महालेखा परीक्षक समक्ष सिफारीश गर्ने निर्णय गरीयो ।

निर्णयनं. ५

प्रस्तावनं. ५ र ६ माथी छलफल गर्दा अनुसूची- ६क. बमोजिमको आयोजनाहरू गाउँपालिकाद्वारा संघीय सरकार समक्ष पेश गर्ने, अनुसूची- ६ख. बमोजिमको आयोजनाहरू गाउँपालिकाद्वारा प्रदेश सरकार समक्ष पेश गर्ने र स्रोत जुटेमा अनुसूची-६ग. बमोजिमका आयोजनाहरू गाउँपालिकाले संचालन गर्ने गरी प्राथमिकीकरण गर्ने निर्णय गरीयो ।

निर्णयनं. ६

निम्न संघसंस्थाहरूको सहयोगमा निम्नानुसारका कार्यक्रमहरू संचालन गर्ने निर्णय गरीयो ।

१. सरसफाई सम्बन्धि विभिन्न कार्यक्रम संचालनका लागि सु-आहारा कार्यक्रमलाई आशयको पत्रप्रदान गर्ने ।
२. महिलाको नेत्रित्व बिकासका लागि महिला शक्ति बिकास केन्द्रलाई आशयको पत्र प्रदान गरीने ।
३. विद्यालयको भवन तथा संरचना निर्माणका लागि HPFलाई आशयको पत्र प्रदान गरीने ।
४. पर्यापर्यटनसंग सम्बन्धित कार्यक्रम संचालनका लागि हिमाली संरक्षण मञ्चलाई आशयको पत्र प्रदान गरीने ।
५. स्वास्थ्य तथा प्रसुती सेवाका लागि ONE HEART WORD WIDE संग सहकार्य गर्ने आशयको पत्र प्रदान गरीने ।

निर्णयनं. ७

निम्न आयोजनाहरूलाई बहुवर्षिय आयोजनाका रूपमा संचालन गरीने निर्णय गरियो ।

क्र. स.	आयोजनाको नाम	स्थान	कैफियत
१	वडा नं. २ र ५ जोड्ने फावाखोलामा पक्की पुल	वडा नं. २ र ५	आ.व. २०७५/७६ मा ठेक्का लागेको
२	गाउँपालिकाको प्रशासकीय भवन निर्माण	वडानं. २	DPR सम्पन्न भएको
३	१ नं. वडा नाडखोल्याडको कार्यालय भवन निर्माण	वडानं. १	DPR भई जिसससंग अनुदानको संझौता

निर्णयनं. ८

निम्न आयोजनाहरू यस आ.व.मा सम्झौता ठेक्का लागि आगमी आ.व.का लागि जिम्मेवारी सरेको हुँदा आ.व.को अन्त्यमा कोषमा मोज्दात रहे आगमी आ.व.मा निरन्तरता दिने निर्णय गरीयो ।

क्र.स.	आयोजनाको नाम	सम्झौता रकम	सम्पन्न हुने समय
१	वडा नं. १ को वडा भवन निर्माण	८० लाख	१६ महिना
२	तिरिङ्गे-याङसिम्बेक-औंशिडाँडा मोटरबाटो		६ महिना
३	वडानं. ४, डुम्रिसेमा मिटरबक्स र कालोतार वितरण	७ लाख	६ महिना
४	वडानं. ४ डुम्रिसेमा दलित लक्षित व्यवसायिक क्रिषि औजार निर्माणमा अनुदान	३ लाख	६ महिना
५	शिवाखोलाखा नेपाली आयोजना	५ लाख	६ महिना
६	सल्यक्रिया गर्नुपर्ने आड खसेका महिलाहरू लक्षित उपचार अनुदान	१ लाख	६ महिना
७	संस्थागत तथा नीजि जग्गा नापी गरी छुट्याउने कार्यक्रम	१ लाख	६ महिना

निर्णयनं. १०

प्रस्तावनं. ३ माथि छलफल गर्दा आ.व. २०७६/७७ का लागि निर्धारित तथा स्वीकृत जिल्ला दररेट नै आ.व. २०७६/७७ का आयोजना संचालनका क्रममा अवलम्बन गर्न सभामा निर्णय गरीयो ।

निर्णयनं ११

बिबिध निर्णयहरूः

- क) नेपाल सरकारबाट प्राप्त सशर्त अनुदान अन्तर्गतको ०११०३ को झोलुङ्गेपुल क्षेत्रगत कार्यक्रम (३६५००११०३) सेरुपा झो.पु. मा विनियोजन भई आएकोमा उक्त स्थानमा उक्त पुल आवश्यक नभएकोले उक्तपुल वडा नं. ६ थुम्बेदीनको हिरुवादीन र सिदिङ्वाको साधु गूफा जोड्ने काबेली खोलामा पुल निर्माणका लागि सम्बन्धित निकायमा पेश गर्ने निर्णय गरीयो ।
- ख) बजेट कार्यान्वयनका चरणमा आवश्यक पर्ने नियम, कार्यविधिहरू आवश्यकतानुसार कार्यपालिकाले निर्माण गरी लागू गर्न सक्ने अधिकार प्रत्यायोजन गरीयो ।
- ग) निर्माण जन्य आयोजनाहरूबाट विनियोजित रकमको ३% र आयोजना व्यवस्थापनका लागि कन्टीन्जेन्सीका लागि हरेक आयोजना तथा कार्यक्रमको २% आ.व.को सुरु मै कट्टा गरी सो बाट बाँकी रकमको मात्र लगत स्टीमेत तयार गरी आयोजना संचालन गरीने छ ।
- घ) चालू आ.व. मा कर्मचारी अत्यन्तै न्युन रहेको, समायोजन नभई अधिकांश कर्मचारी सरुवा भएकोले गर्दा सेवाप्रवाहमा निरन्तरताका लागि र न्युन जनशक्ति रहदा समेत योजना अनुगमन तथा फिल्डको काम गर्दा कुनै भत्ता सुविधा नदिईएकोले गर्दा खाजा तथा सुविधाका लागि गाउँपालिकाको आन्तरिक स्रोतबाट भुक्तान हुने गरी तपसील बमोजिमको अन्य कर्मचारिका लागि खाजा, खाना खर्च र ईन्जिनियरीड तर्फका प्राविधिक कर्मचारीका लागि फिल्डभत्ता चालू आ.व. को सुरुबाटै प्रदान गर्ने निर्णय गरीयो ।

ईन्जिनियरीड तर्फका प्राविधिक कर्मचारीहरूका लागि फिल्डभत्ता वापतको सुविधा

क्र.स.	नामथर	पद	प्रोत्साहन सुविधा	कैफियत
१	पुष्कर अधिकारी	ईन्जिनियर	१५,०००।-	मासिक
२	श्रीध्वज तेम्बे	सब-ईन्जिनियर	१०,०००।-	मासिक
३	सुभास पौडेल	सब-ईन्जिनियर	७,०००।-	मासिक
४	पूर्णकुमार वस्नेत	असिष्टेन्टसब-ईन्जिनियर	३५००।-	मासिक

गाउँपालिकाको कार्यालय र बडामा कार्यरत कर्मचारीलाई अतिरिक्त समयकाम गरे वापतको खाना तथा खाजा खर्च प्रतिव्यक्ति रु. मा (काम गरेके दिन)

क्र.स.	खर्चको प्रकार	खर्च रकम	कैफियत
१	खाना	५००	बिदाको दिन काम गरे वापत एक दिन बराबर
२	खाजा	२५०	कार्यालय समय अघी वा कार्यालय समय पछि कार्यालयको काम काज गरे वापत एक दिन बराबर

ङ. बैठक भत्ता सम्बन्धमा: जन प्रतिनिधिहरूको बैठक भत्ता प्रदेश कानूनले तोकिए बमोजिम हुने र कर्मचारीहरूको बैठक भत्ता चालू आ.व. २०७५/७६ र आगमी आ.व. २०७६/७७ का लागि निम्नानुसार हुने निर्णय पारीत गरीयो ।

गाउँपालिका स्तरीय बैठक (कार्यपालिका, समिति, उपसमिति, गाउँसभा, खरीद समिति आदिको बैठक बस्दा)

क्र.स.	बैठक	रकम प्रति बैठक	कैफियत
१	कार्यपालिकाको बैठक	१५००	सदस्य सचिव, सहयोगी १ जना र कार्यालय सहयोगी
२	समिति र उप-समितिहरूको बैठक	१५००	सदस्य सचिव, सहयोगी १ जना र कार्यालय सहयोगी
३	न्यायिक समितिको बैठक	१०००	सदस्य सचिव, सहयोगी १ जना र कार्यालय सहयोगी
४	गाउँसभाको बैठक	१०००	सदस्य सचिव, सहयोगी १ जना र कार्यालय सहयोगी
५	अन्य विविध बैठक	१०००	सदस्य सचिव, सहयोगी १ जना र कार्यालय सहयोगी
६	विविध शाखागत बैठक	१०००	सदस्य सचिव, सहयोगी १ जना र कार्यालय सहयोगी

वडा स्तरीय बैठक (वडा समितिको बैठक बस्दा)

क्र.स.	बैठक	रकम प्रति बैठक	कैफियत
१	वडा समितिको बैठक	१०००	सदस्य सचिव र कार्यालय सहयोगी

- च. सवारी साधनले सडक उपभोग गरेवापत र काठ तथा गोलिया निकासीमा सडक उपभोग शुल्क वडा कार्यालयबाट संकलन गर्दा नीजीक्षेत्रलाई करार गरीएको/गरिने हुँदा संकलित रकमको २५% रकम कमिशन बापत संकलक नीजि क्षेत्रलाई प्रदान गर्ने निर्णय गरीयो ।
- छ. आगामी आ.व. २०७६/७७ का लागि संघीय सरकारले तोकेअनुसार कै तलब, भत्ता तथा सुविधा स्थायी कर्मचारीका हकमा लागु गर्ने र करार पत्रमा उल्लेख भए बमोजिम हुने गरी सेवा करारका कर्मचारीको तलब भत्ता निर्धारण गर्ने निर्णय गरीयो ।

अनुसूची १
निर्णय नं. १. (घ) संग सम्बन्धित
संचित कोषबाट विनियोजन हुने रकम
तालिका-१

क्र.स	अनुदान संख्या	शीर्षकको नाम	चालु खर्च	पूँजीगत खर्च	वित्तीय व्यवस्था	जम्मा
१	२	३	४	५	६	७
१		गाउँ कार्यपालिका	५,८२,६०,०००।-	६,३७४,०००।	०	१२२००००।
२		बडा समिति	५०,०१,०००।-	३,४९,९९,०००।-	०	४,००,००,०००।-
३		विषयगत शाखा	१२,३४,९९,०००।-	२,५९,०९,०००।-	०	१४,९४,००,०००।-
४		ऋणको साँवा व्याज भुक्तानी	०	०	०	
५		लगानी (शेयर\ऋण)	०	०	०	
		जम्मा	१८,६७,५२,०००।-	११४५४८०००।	०।-	३११४००००।

तालिका- २
आर्थिक बर्ष २०७६/०७७को राजस्व अनुमान

राजस्वअनुमान	राजस्वका शीर्षक	श्रोत	अनुमानित राजस्व रकम
संघीय सरकारको अनुमान	वित्तीय समानीकरण	नेपालसरकार	१००३०००००
	सशर्त अनुदान	नेपाल सरकार	१२५५०००००
		एस.एस.डि.पि. सोधभर्ना हुनेअनुदान (बैदेशिक श्रोत)	२७०००००
		एस.एस.डि.पि. सोधभर्ना हुने ऋण (बैदेशिक श्रोत)	४९०००००
	जम्मा अनुदान		२३३४०००००
प्रदेश सरकारको अनुमान	वित्तीय समानीकरण	प्रदेश सरकार	६९९७०००
	सशर्त अनुदान	प्रदेश सरकार	०
	जम्मा अनुदान		६९९७०००
आन्तरिक आम्दानी	घरजग्गा तथा सम्पत्ती कर	स्थानीय सरकार	८०००००
	घर जग्गा बहाल कर	स्थानीय सरकार	८००००
	व्यवसाय कर (दर्ता नविरण समेत)	स्थानीय सरकार	१८००००
	सेवा शुल्क सिफारिस		
	दस्तुरविलम्ब शुल्क कर समेत	स्थानीय सरकार	७०००००
	अन्य कर	स्थानीय सरकार	५०००००
	बेरूजु	स्थानीय सरकार	०
	जम्मा आन्तरिक श्रोत		२२६००००
राजस्व बाँडफाँड	मूल्य अभिवृद्धि कर तथा अन्त शुल्क	संघीय सरकार	५२००००००
	विद्युत रोयल्टी	संघीय सरकार	५०००००
	सवारी साधन कर	प्रदेश सरकार	३२३७०००
	ढुङ्गा गिटी वालुवा दहत्तरबहत्तर	स्थानीय सरकार	९०००००
	घरजग्गा रजिष्ट्रेशन शुल्क	स्थानीय मालपोत कार्यालय	२०००००
	जम्मा राजस्व बाँडफाँड		५६८३७०००
गत बर्षको नगद मौज्दात अल्या.			११९०६०००।
	कूल जम्मा		३११४०००००।

तालिका-३

आर्थिक बर्ष २०७६/०७७को शीर्षक तथा उपशीर्षक बाँडफाँड

सि.नं.	शीर्षक/उपशीर्षक	खर्च शीर्षक नं.	रकम	कैफियत
१	पारिश्रमिक कर्मचारी	२११११	११५२२५०७०	
२	पदाधिकारी सुविधा पारिश्रमिक	२२११२	५४७२०००	
३	पोशाक	२११२१	७९००००	
४	स्थानीय भत्ता	२११३१	२७१५२४०	
५	महंगी भत्ता	२११३२	१९३८०००	
६	फिल्ड भत्ता	२११३३	८०००००	
७	अन्य भत्ता	२११३९	६९५४००	
८	योगदानमा आधारित निब्रितिभरण वा उपदान कोष	२१२१२	१२१६७३५	
९	पानी बिजुली	२२१११	१८००००	
१०	संचार महसूल	२२११२	९८३०००	
११	ईन्धन लुब्रिकेन्ट	२२२१२	९४५०००	
१२	बीमा तथा नविकरण	२२२१४	८००००	
१३	संचालन तथा मर्मत	२२२२१	१००००००	
१४	कार्यालय संचालन खर्च	२२३११	४८६१५००	
१५	पुस्तक तथा सामग्री खर्च	२२३१३	३५१८०००	
१६	ईन्धन तथा अन्य प्रयोजन	२२३१४	७५०००	
१७	अन्य कार्यालय संचालन खर्च	२२३१९	७५७०००	
१८	सेवा तथा परामर्श खर्च	२२४११	१५७६०००	
१९	सूचना प्रणाली तथा सफ्टवेयर संचालन खर्च	२२४१२	९७८०००	
२०	अन्य सेवा शुल्क (व्यक्ति करार)	२२४१९	९५१११२६	
२१	सीप विकास तथा जनचेतना तालिम तथा गोष्ठी सम्बन्धी खर्च	२२५१२	२०९६०००	
२२	कार्यक्रमखर्च	२२५२२	१७८३९०००	
२३	अनुगमन तथा मूल्याङ्कन	२२६११	९१३०००	
२४	भ्रमण खर्च	२२६१२	२५०००००	
२५	विविध	२२७११	२१०६०००	
२६	विशेष अनुदान	२६३३३	२००००००	
२७	अन्य अनुदान	२६३३५	२३००००	
२८	छात्रवृत्ति	२७२११	१५४१०००	
२९	उद्धार, राहत तथा पुनस्थापना खर्च	२७२१२	१५०००००	
३०	औषधी खरिद खर्च	२७२१३	१०७५०००	
३१	अन्य सामाजिक सहायता	२७२१९	१०००००	
३२	घरभाडा	२८१४२	७५६०००	
३३	भैपरी	२८९११	७७८९२९	
	जम्मा		१८६७५२०००	
१	भवन निर्माण	३१११२	४२७०००००	
२	फर्निचर तथा फिक्चर्स	३१११५	५५५०००	

३	सवारी साधन	३११२१	१५०००००
४	मेशिनरी तथा औजार	३११२२	३३५५०००
५	पशुधन तथा बागवानी विकास खर्च	३११३१	२४५२०००
६	सडक तथा पुल निर्माण	३११५१	४७२९२०००
७	विद्भुत संरचना निर्माण	३११५३	४६९७०००
८	तटबन्ध तथा बाँध निर्माण	३११५४	८०००००
९	सिंचाइ संरचना निर्माण	३११५५	२२०००००
१०	खानेपानी संरचना निर्माण	३११५६	२९७१०००
११	अन्य सार्वजनिक निर्माण	३११५९	१०५१४०००
१२	पूँजीगत अनुसन्धान तथा परामर्श	३११७२	४०१२०००
१३	जग्गा प्राप्ति	३१४११	१८०००००
	जम्मा		१२४६४८०००।
	चालु + पूँजीगत कूल जम्मा		३११४०००००।

अनुसूची-२

निर्णयनं. ३ संग सम्बन्धित

नेपाल सरकार मन्त्रिपरिषद को मिति २०७५।०९।०९ निर्णयबाट यस गाउँपालिकाका लागि स्वीकृत संगठन तथा व्यवस्थापन सर्भेक्षण (ONM) अनुसारको दरवन्दी तेरीजस्वी कृत गरीयो।

तालिका-३

क्र.स.	तह	पद	सेवा	समूह\उपसमूह	स्वीकृतदरवन्दी
१	रा.प.त्रि.	प्रमुख प्रशासकीय अधिकृत	प्रशासन	सामान्य प्रशासन	१
२	छैठौं	ईन्जिनियर	ईन्जिनियरीड	सिभिल	१
३	छैठौं	अधिकृत	शिक्षा	शिक्षा प्रशासन	१
४	छैठौं	अधिकृत	प्रशासन	लेखा	१
५	छैठौं	क्रिपि अधिकृत	क्रिपि	क्रिपि प्रसार	१
६	छैठौं	अधिकृत	क्रिपि	भेट	१
७	छैठौं	अधिकृत	प्रशासन	सामान्य प्रशासन	२
८	पाचौं	आन्तरिक लेखापरीक्षक	प्रशासन	लेखा	१
९	पाचौं	सहायक	प्रशासन	सामान्य प्रशासन	६
१०	पाचौं	लेखापाल	प्रशासन	लेखा	१
११	पाचौं	कम्प्युटर अपरेटर	विविध	विविध	१
१२	पाचौं	प्रा.स.	शिक्षा	शिक्षा प्रशासन	१
१३	पाचौं	स्वास्थ्य सहायक	स्वास्थ्य	हे.ई.	१
१४	पाचौं	स्टाफनर्स	स्वास्थ्य	क.न.\प.हे.न.	१
१५	पाचौं	सब-ईन्जिनियर	ईन्जिनियरीड	सिभिल	३
१६	पाचौं	सहायक (प्रा.स.)	क्रिपि	क्रिपि प्रसार	२
१७	पाचौं	सहायक (प.स्वा.प्रा.)	क्रिपि	भेट	१
१८	पाचौं	सहायक (प.से.प्रा.)	क्रिपि	ला. पो. डे. डे.	१
१९	चौथो	सहायक	प्रशासन	सामान्य प्रशासन	४
२०	चौथो	सहायक	प्रशासन	लेखा	१
२०	चौथो	अ.सब-ईन्जिनियर	ईन्जिनियरीड	सिभिल	४
२१	चौथो	खा.पा.स.टे.	ईन्जिनियरीड	सिभिल \स्यानिटरी	१

२२	चौथो	स.म.वि.नि.	विविध	विविध	१
२३	चौथो	सहायक (ना.प्रा.स.)	क्रिषि	क्रिषि प्रसार	१
२४	चौथो	सहायक (नापस्वाप्रा)	क्रिषि	भेट	१
२५	चौथो	सहायक (नापसेप्रा)	क्रिषि	लापोडेडे	१
२६	तेस्रो	कार्यालय सहयोगी	प्रशासन	सामान्य प्रशासन	४
				जम्मा	४५

अनुसूची-३

निर्णयनं. ३ संग सम्बन्धित

निम्न बमोजिमको पदहरू अस्थायी करार दरबन्दीको निरन्तरता र केही थप दरबन्दी सिर्जना गर्ने निर्णय गरियो ।

तालिका-५

गाउँपालिकाको स्रोतबाट करारका कर्मचारी व्यवस्थापनखर्च										
क्र. स.	पद	तह	तलब	महिना	जम्मा	पोषाक खर्च	जम्मा	पद संख्या	कूल जम्मा	औचित्य
		स्वास्थ्यतर्फ								
१	अनमी	सहायक चौथो	१८०००	१३	२३४०००	१००००	२४४०००	१	२४४०००	नयाँ खोलिने बर्थिङ व्यवस्थापनका लागि, थुम्बेदीन
२	ल्यव अशिष्टेन्ट	सहायक चौथो	२१०००	१३	२७३०००	१००००	२८३०००	२	५६६०००	साविकलाई निरन्तरता, थेचम्बु १, थुम्बेदीन १
३	का.स.	पहिलोस्तर	१३०००	१३	१६९०००	१००००	१७९०००	१	१७९०००	नयाँ खोलिने बर्थिङ व्यवस्थापनका लागि थुम्बेदीन
		शिक्षातर्फ								
१	प्रा.शि.	तेस्रोश्रेणी	२३०००	१३	२९९०००	१००००	३०९०००	१०	३०९०००	साविकका विद्यालयहरूलाई तोकिएको दरमा
२	मा.शि.	तेस्रो	३३०००	१३	४२९०००	१००००	४३९०००	१	४३९०००	साविकका विद्यालयहरूलाई तोकिएको दरमा
		क्रिषि								
१	ना प्रा स	चौथो	२३०००	१३	२९९०००	१००००	३०९०००	१	३०९०००	शाखामा कर्मचारी नभएकोले पूर्ति भएका वखत स्वतः खरेज हुने गरी
		गा.पा.तर्फ								
१	ईन्जिनियर	छैठौँ	३६०००	१३	४६८०००	१००००	४७८०००	१	४७८०००	साविकलाई निरन्तरता
२	सब-ईन्जिनियर	पाचौँ	२८०००	१३	३६४०००	१००००	३७४०००	२	७४८०००	साविकलाई निरन्तरता

३	सहायक कम्प्युटर अपरेटर	पाचौ	२३०००	१३	२९९०००	१००००	३०९०००	१	३०९०००	साविकलाई निरन्तरता
४	अ.स.ई	चौथो	२३०००	१३	२९९०००	१००००	३०९०००	२	६१८०००	साविकको असईलाई निरन्तरता
५	का.स.	तेस्रो	१७०००	१३	२२१०००	१००००	२३१०००	१	२३१०००	कास चाक्सीबोटे
६	का.स.	पहिलो	१३०००	१३	१६९०००	१००००	१७९०००	६	१०७४०० ०	साविकका अस्थायी कासहरूलाई निरन्तरता
७	वडा सहायक	चौथो	१८०००	१३	२३४०००	१००००	२४४०००	३	७३२०००	साविकको सामाजिक परिचालकहरूलाई निरन्तरता
८	हसचा	तेस्रो	२२०००	१३	२८६०००	१००००	२९६०००	१	२९६०००	चार पाङ्ग्रे
९	हसचा	तेस्रो	१६०००	१३	२०८०००	१००००	२१८०००	१	२१८०००	दुई पाङ्ग्रे
								३४	९५३१०० ०	

निर्णय नं. ४ संग सम्बन्धित

आ.व. २०७३/०७४

महालेखा परीक्षकको कार्यालयबाट मिति २०७४/१२/२५ च.नं. १८०९ मा प्राप्त प्रतिवेदनको...

क) दफा २.२ मा उल्लेखित गाउँपालिकाले पेश गरेको एकीकृत आय-व्ययमा अन्तर्गत वडा कार्यालय समेतको राजश्व धरौटी, पेशकी, कल्याण कोष र विपद व्यवस्थापन समेतको बैंक मौज्जात भिडान हुने विवरण पेश नभएकोले फ्रिज तथा बाँकीको रू. १२३५९६६९१।- हिसाव देखिने विवरण पेश सम्बन्धमा:- यस गाउँपालिकामा आ.व. २०७३/०७४ मा कुनै पनि विशेष कोषहरू सञ्चालनमा नआएको र धरौटी खातामा रू. ७२५३९१।- र मूल सञ्चित कोषमा रू. ४८३५३२९१।- मात्र मौज्जात रहेको छ । साथै, आ.व. २०७४/०७५ को म.ले.प.कार्यालयबाट जारी प्रतिवेदनमा समेत धरौटी खातामा रू. ७२५३९१।- र मूल सञ्चित कोषमा रू. ४८३५३२९१।- मात्र मौज्जात अल्या गरेको छ र सबै वडा कार्यालयहरूको बैंक स्टेटमेन्टमा बैंक मौज्जात शुन्य (०) देखिएकोले उक्त बेरजु फछ्यौट गर्ने ।

ख) दफा २.९.१ मा नेपाल राष्ट्रिय नि.मा.वि. धुम्बेदिनको खानेपानी व्यवस्थापनमा रू ३५८०७।- र दफा २.९.२ मा कुलो निर्माण कार्यक्रम, धुम्बेदिनमा रू. ३००००।- कार्यसम्पन्न प्रतिवेदन बेगर खर्च भएकोले नियमित मात्र सकिएन:- सम्बन्धमा साविक धुम्बेदिन गा.वि.स.मा खानेपानी व्यवस्थापन र कुलो निर्माण योजना तोकिएको मापदण्ड अनुसार निर्माण भई हालसम्म संचालनमा रहेको अवस्था छ । उक्त योजनाहरूबाट स्थानीयवासीहरूको जीवनस्तर तथा जीविकोपार्जनमा समेत टेवा पुगेको देखिएकोले उक्त बेरजु फछ्यौट गर्ने ।

ग) दफा २.६ मा मालपोत वापत उठेको रकम रू. ६७३७।- तहविल राखि नगर्दै खर्च गरेको, दफा २.७ मा वडा नं. ३ को सेवा दस्तुर वापत संकलन भएको राजश्व रू. ३२००।- तहविल राखि खर्च गरेको र दफा २०.१ मा मालपोत वापतको राजश्व संकलन गरेको रू. ४९००।- तलविलबाट नै खर्च सम्बन्धमा मालपोत वापतको रकम बैंक दाखिला गरी खर्च गर्नु पर्नेमा अज्ञानमा तल्कालिन सचिवहरूबाट तहविलबाट नै खर्च गरेकोले र कार्यालय संचालनमा सो रकम खर्च शत प्रतिशत नै खर्च भएकोले उक्त बेरजु फछ्यौट गर्ने ।

घ) दफा ६ मा पूँजीगतमा रू. ३२००००।- बजेट विनियोजन भएकोमा रू. ३३९४६५५।- खर्च भएकोले रू. १९४६५५।- बढी खर्च सम्बन्धमा साविक तिरङ्गे गा.वि.स.को कार्यालयबाट पूँजीगत शिर्षकमा बढी खर्च भएकोमा गाउँ परिदबाट अनुमोदन गर्नु पर्नेमा मुलुक संघीयताको चरमा भएकोले गाउँ परिषद नभएको र सो रकम सार्वजनिक निर्माण कार्यमा खर्च समेत भै सकेको हुनाले उक्त बेरजु फछ्यौट गर्ने ।

ङ) दफा २४ मा सुधारिएको चुल्हो निर्माण, आदिवासी जनजाति सचेतना, सडक निर्माण, भिलेज प्रोफाइल कार्यक्रम संचालन गर्नको निम्ति पेशकी रू. १७८०००।- भुक्तानी दिएकोमा सो पेशकी वापतको रकमबाट कार्यक्रम संचालन भै १००% नै कार्यसम्पन्न भैसकेकोले उक्त बेरजु फछ्यौट गर्ने ।

अनुसूची-५

निर्णय नं. ४ संग सम्बन्धित

आ.व. २०७४/०७५

महालेखा परीक्षकको कार्यालयबाट मिति २०७५/१२/२९ च.नं. ८ मा प्राप्त प्रतिवेदनको...

क) दफा १८ मा प्रोत्साहन भत्ता सब ईन्जिनियर श्री श्रोध्वज तेम्बेलाई २०७४ मंसिर देखि मासिक १००००।- का दरले जम्मा रू. ८००००।- संघीय तथा प्रदेश कानूनको सिद्धान्त र मापदण्ड विपरित भुक्तानी दिएको सम्बन्धमा सम्पूर्ण विकास निर्माण कार्यको पदपूर्ति नभएको अवस्थामा एक जना प्राविधिक कर्मचारीबाट गराउनु पर्ने बाध्यता, प्राविधिक कर्मचारी प्राय जसो फिल्डमा नै खटिरहनु पर्ने र फिल्डमा खटिए वापत भ्रमण खर्च समेत नदिएको अवस्था साथै एक प्राविधिक कर्मचारीले कार्यालय समयमा नभएर अतिरिक्त समय पनि कार्यालय कै काममा खटिई रहनु पर्ने देखिएकोले म.ले.प. समक्ष सम्परीक्षणको लागि पेश गर्ने ।

सि.नं.	योजनाको नाम
१.	६ नं. वडा कार्यालय भवन
२.	मनकामना आमा समूह भवन
३.	लक्ष्मीटार सामुदायिक भवन
४.	बीच कुलो मर्मत

ख) दफा २८ मा फर्म बर्कमा तल उल्लेखित योजनाहरूमा रु. २८९०६९१- बढी भुक्तानी सम्बन्धमा ताप्लेजुड जिल्ला हिमाली, अति विकट भौगोलिक वनावट भएका कारण एक योजना स्थलबाट अर्को योजना स्थलमा सो (फर्मा र टेका) लान नसकिने भएको हुँदा फर्मा र टेकाको काम ६ पटकसम्म प्रयोगमा नआउने र उल्लेखित योजनाहरू क्रमागत नभएकोले असुल उपर गर्न समेत नसक्ने देखिएकोले म.ले.प. समक्ष सम्परीक्षणको लागि पेश गरिने निर्णय पारित गरियो ।

५.	खानेपानी योजना, थेचम्बु
६.	सिरान कुलो मर्मत
७.	महिला सामुदायिक भवन
८.	सयपत्री कृषि सहकारी भवन
९.	केशामी नाम्सानी मन्दिर
१०.	साडबाडे कुलो मर्मत
११.	
१२.	कालिका मा.वि. भवन

ख) दफा २९ मा स्टोन म्यासनरी कार्यमा उल्लेखित योजनाहरूमा रु. १५७६९९१- बढी भुक्तानी सम्बन्धमा गत विगत देखि साविक जिल्ला विकास समितिको कार्यालय,

ताप्लेजुडले यहि नम्समा कार्य गर्दै आएको र हाल गाउँपालिकाहरू नयाँ भएकोले जिल्ला विकास समितिले गर्दै आएको नम्सलाई आधार मानि सोहि बमोजिम कार्य गरेकोमा अब उप्रान्त सार्वजनिक खरिद ऐन, नियमावली तथा नेपाल सरकारले तोकेको नम्स बमोजिम कार्य गर्ने साथै सो योजनाहरू क्रमागत नभएकोले असुल उपर गर्न समेत नसक्ने देखिएकोले म.ले.प. समक्ष सम्परीक्षणको लागि पेश गरिने निर्णय पारित गरियो ।

सि.नं.	योजनाको नाम
१.	लक्ष्मीटार सामुदायिक भवन
२.	महिला सामुदायिक भवन थुम्बेदिन
३.	टेलिफोन टावर निर्माण
४.	थुम्बेदिन महिला आमा समूह
५.	सयपत्री कृषि सहकारी
६.	कावेली झोलुङ्गे पुल
७.	तिरिङ्गे खानी दिपेन्द्र प्रा.वि. सडक

(ग) दफा ३१ मा घटी लम्बाइमा बाटो कटिडको रु. ५६७७८३४।- कार्य भएकोमा निम्नलिखित ९ योजनाहरूमा सो अनुसार कार्य परिमाण गणना नगरी बढी कार्य परिमाणको भुक्तानी दिएको सम्बन्धमा सार्वजनिक खरिद नियमावली, २०६४ (संशोधन सहित) को नियम १२३ उपनियम

(घ) बमोजिम खरिद सम्झौतामा सम्पन्न कार्य मापन गर्ने सुचकांक तोकिएकोमा त्यस्तो सुचकांक प्राप्त भएपछि र त्यस्तो सुचकांक नतोकिएको सम्पन्न भएको कार्यको आधारमा उल्लेखित सडक योजनाहरूको सुचकांक लम्बाई नभई घ.मी. भएकोले उक्त सुचकाङ्क घ.मी. प्राविधिक मूल्याङ्कन गरी सम्झौता बमोजिम मापन भएको, चौडाई र उचाई नापी किताबमा उल्लेख भएको साथै घटी लम्बाई भएको कारण बाटोको चौडा लागत अनुमान भन्दा फराकिलो बनाईएको हुँदा र उक्त योजनाहरूमा शत प्रतिशत नै खर्च भएको देखिएकोले म.ले.प. समक्ष सम्परीक्षणको लागि पेश गरिने निर्णय पारित गरियो ।

सि.नं.	सडक योजनाको नाम
१.	थुम्बेदिन वाग्लेको घर ख्वाड डुम्रिसे
२.	तिरिङ्गे खानी दिपेन्द्र प्रा.वि.
३.	चाक्सिबोटे फाक्सेबारी रातमाटे
४.	फुवा थापथोक कृषि सडक
५.	मामांखे थुम्बे सुनुवार गाउँ यामासेन पूर्णोडाँडा सडक
६.	देवलिङ्गे चाक्सिबोटे सिरुडाँडा
७.	याडलापु कात्तिके तोक्मेडाँडा
८.	मेवाखा सुकेटार कृषि सडक
९.	सदरमुकाम कामीडाँडा थेचम्बु सडक स्तरोन्नति

ङ) दफा ३४.१ मा अनुगमन समितिको प्रतिवेदन अनुसार ७५.३ मीटर लम्बाइमा मात्र स्टोन सोलिङ्गको कार्य भएको देखिन्छ । तर नापी किताबमा ८१९.९ मीटरमा उक्त कार्य भएको उल्लेख गरी कार्य परिमाण गणना गरेको पाइयो । जस अनुसार थप ६६.९ मीटर लम्बाइ, ३.३ मीटर चौडाइ तथा ०.२० मीटर मोटाइबाट ४४.१५ घ.मी. कार्यको बढी भुक्तानी भएको सम्बन्धमा वडा कार्यालयबाट निर्माण कार्य सम्पन्न नभई अनुगमन गरी प्रतिवेदन पेश भएको देखिन्छ । निर्माण कार्य सम्पन्न भएपछि प्राविधिक कर्मचारी स्थलगत निर्माण कार्यको नाप जाँच गरी हेर्दा ७५.३

मी. नभएर ८१९.९ मी. लागत इष्टिमेट बमोजिम कार्यसम्पन्न भएको देखिएकोले रु. १२५४९६।- म.ले.प. समक्ष सम्परीक्षणको लागि पेश गरिने निर्णय पारित गरियो ।

च) दफा ३७.१ मा आर्थिक वर्षको शुरुमा नै बजेटको सुनिश्चितता भएको अवस्थामा खरिद कार्यलाई प्योजेजिङ्ग गरी सार्वजनिक खरिद ऐन, नियमावली अनुसार सिलबन्दी दरभाउपत्र वा बोलपत्रको माध्यमबाट प्रतिस्पर्धात्मक तवरबाट खरिद कार्य गर्न सकिनेमा कार्यालयले देहाय अनुसार रु. १५८७२००।- मूल्यका मालसामान तथा निर्माण कार्य सोझै खरिद विधिबाट खरिद गरेको सम्बन्धमा दैनिक रूपमा सेवा प्रवाह गर्न तथा कार्यालयलाई व्यवस्थित ढंगबाट संचालनमा ल्याउनको लागि आवश्यक सामग्रीहरू तथा उपकरण तत्काल खरिद गर्नु पर्ने देखिएकोले म.ले.प. समक्ष सम्परीक्षणको लागि पेश गरिने निर्णय पारित गरियो ।

छ) दफा ३७.२ मा गाउँ पालिकाको सभाबाट मेशिन औजार, उपकरण खरिदको लागि २३,६५,३०८।- (गा.पा. अन्तरसरकारी वित्तीय हस्तान्तरण तर्फको अ.ल्या. समेत) बजेट विनियोजन भएकोमा देहाय अनुसार रु. २६,६६७,३५०।- खर्च लेखेको पाइयो । जस अनुसार स्वीकृत बजेटभन्दा रु. १००६७७।- बढी खर्च लेखेको सम्बन्धमा गाउँपालिकाबाट नियमित हुने सेवा प्रवाहलाई सेवा ग्राही समक्ष सरल ढंगबाट सुचारु गर्न तथा कार्यालयलाई व्यवस्थित तवरबाट संचालन गर्न आवश्यक पर्ने उपकरणहरू खरिद भएकोले म.ले.प. समक्ष सम्परीक्षणको लागि पेश गरिने निर्णय पारित गरियो ।

अनुसूची ६ क.

केन्द्र सरकार समक्ष पेश गरिने आयोजना र सो को प्राथमिकता क्रम

क्र.स.	आयोजनाको नाम	आयोजना स्थल	अनुमानित लागत	माग गरिने मन्त्रालय	प्राथमिकता नं.
१	गाउँपालिकाको प्रशासनिक भवन	पा.या.गा.पा.-२थेचम्बु, डाँडागाउँ	१० करोड		१
२	मेची राजमार्गको खहरे खण्ड देखि थेचम्बु पूर्णैडाँडा-औशीडाँडा-जरीबुटे देउराली ट्रुट मार्ग पिच गर्ने	थेचम्बु, तिरिङ्गे	२० करोड		१
३	गाउँपालिकाको केन्द्रमा थेचम्बु र आसपासका लागि खानेपानी आपूर्ती	थेचम्बु	७ करोड	खानेपानी मन्त्रालय	१
४	गुसे तिरिङ्गे मोटर बाटो पीच	तिरिङ्गे	४ करोड	भौतिक पूर्वाधार मन्त्रालय	२
५	धाप पोखरी धर्तीफाटा पर्यटकीय स्थल निर्माण संरक्षण तथा पानी व्यवस्थापन	तिरिङ्गे	४ करोड	पर्यटन मन्त्रालय	२
६	श्रीजंघा-३ ओसेवाट वडानं. ४ डुम्रिसेलाई खानेपानी आयोजना	तिरिङ्गे	३ करोड	खानेपानी मन्त्रालय	२
७	वडा नं ४ र २ जोड्ने फावा खोलामा पक्की मोटरेवल पुल	थेचम्बु र डुम्रिसे	६ करोड	भौतिक पूर्वाधार मन्त्रालय	१
७	माकेपुच्छरको काबेली वीहाईड्रो पावर छेउमा मोटरेवल पुल निर्माण	चाक्सीबोटे		भौतिक पूर्वाधार मन्त्रालय	१
८	५ नं. वडाको प्रशासकीय भवन निर्माण	चाक्सीबोटे		भौतिक पूर्वाधार मन्त्रालय	२
९	थेचम्बु महादेव स्थान मन्दिर तथा भ्यू टावर निर्माण रु १२ करोड.	थेचम्बु		पर्यटन मन्त्रालय	२
१०	काबेली खोलाको पानी पम्पिङ गरी सिंचाई गर्ने थुम्बेदिन		१ करोड	सिंचाई मन्त्रालय	२
११	सुबेवाथापथोक सालडाँडा वराल गाउँ थेचम्बु मोटर बाटो	नाडखोल्याड, थेचम्बु	२ करोड	भौतिक पूर्वाधार मन्त्रालय	१

अनुसुची ६ख.
निर्णयनं. २ संग सम्बन्धित

प्रदेश सरकार समक्ष पेश गरीने आयोजनाहरू

क्र.स.	आयोजनाको नाम	आयोजना स्थल	अनुमानित लागत	प्राथमिकता नं.
१	वडानं. ४ र ५ जोड्ने फावा खोलामा पक्की पुल निर्माण	थेचम्बु चाक्सीबोटे	५ करोड	१
२	मेवाखा सुकेटार मोटरबाटो कालोपत्रे गर्ने	नाइखोल्याङ		२
३	प्वाले डाँड महादेव स्थान मन्दिर निर्माण	नाइखोल्याङ		३
४	पंचमी डाडाँमा गुफा संरक्षण	नाइखोल्याङ		४
५	रमिते चमेरे गुफा संरक्षण	नाइखोल्याङ		४
६	त्रिवेणी घाट तथा महादेवथान संरक्षण	नाइखोल्याङ		२
७	२ नं वडा कार्यालय पक्की भवन निर्माण	थेचम्बु	१ करोड	२
८	तिरिङ्गे खोलाबाट लुकुवा हुदै रातमाटे टारी कुलो निर्माण			३
९	डुम्रीसे स्वास्थ्य चौकीको लागि बर्थिङ सेन्टर भवन निर्माण			१
१०	ख्वाङ देखी चडखोलुङ पाथिभरा देवी सम्म जाने मोटरबाटो निर्माण			३
११	भित्रिया देखि गढीडाँडा सम्म मोटरबाटो र गढी डाँडामा भ्युटावर निर्माण			२
१२	चाक्सीबोटे मा.वि.-बाल विकास केन्द्र हुदै डुम्रीसे जोड्ने मोटरबाटो			२
१३	वडानं. ६मा प्रसुती भवन निर्माण		१ करोड	१
१४	घाट जाने बाटो र सामुदायिक भवन निर्माण		२०लाख	२

अनुसुची ६ग.

पाथीभरा याङवरक गाउँ कार्यपालिकाले प्राथमिकि करण गरेका थप आयोजनाहरू:-

वडानं.-१

क्र.स.	योजनाको नाम	रकम (रु)	प्राथमिकीकरण
१	थापथोक सुवेवा हुदै गाउँपालिका जोड्ने मोटर बाटो निर्माण	३०००,००,००/-	१
२	चोलुङ्गे घुम्ती देखि छिपछिपे जोड्ने मोटर बाटो निर्माण	३००,००,००/-	१
३	मेची राजमार्गको लक्षुमण डाडाँ हुदै गाउँपालिका जोड्ने मोटर बाटो निर्माण	२०००,०००/-	१
४	तेनेबुङ टुडिखेल सासोक ज्यामिरे हुदै गाउँपालिका जोड्ने मोटर बाटो निर्माण	५००००००/-	२
५	श्री कालिका मा.वि.मा गणित प्रयोगशालाको भित्ताको ठेस गारो निर्माण, विद्यालय हाताको घेरावारा लगाउने र १ नं वडा कार्यालय रहेको भवनको छत ढलाई मर्मत र शौचालय निर्माण तथा मर्मत	१६०००००/-	१
६	श्री कालिका मा.वि.को कम्प्युटर कोठा व्यवस्थापन गर्न	५००००००।-	२

वडानं.२

क्र.स.	कार्यक्रम तथा आयोजनाको नाम	कार्यानयन हुने स्थान	बिनियोजित गर्नुपर्नेरकम	प्राथमिकतानं.
१	निड्मा ओर्गेन छयो खोरलिङ बौध गुम्वा निर्माण	पा थेचम्बु २.या.	१५०००००।	१
२	नवज्योति आधारभुत विद्यालय भवन निर्माण	पा थेचम्बु २.या.	३२०००००।	शिक्षा शाखा तर्फबाट
३	वडा कार्यालय भित्ता पट्टि थेचम्बु मावि को छेउमा ठेस गारो	पा थेचम्बु २.या.	२००००००।	२

	निर्माण			
४	माहाकाली आधारभुत विध्यालय रेट्रोफिडीड	पा थेचम्बु २.या.	८०००००।	१
५	चौकि बसिरहेको स्वास्थ्य कार्यलयको भवन मुनी ठेसगारो	पा थेचम्बु २.या.	७०००००।	२
६	पुर्णेडाडा ढलनिकास ब्यावस्थापन	पा थेचम्बु २.या.	७०००००।	१
७	माहाकालीमा सामुदायिक भवन निर्माण	पा थेचम्बु २.या.	१५०००००।	२
८	थेचम्बु भरी बंगुर खोर सुधार कार्यक्रम	पा थेचम्बु २.या.	२००००००।	३
९	थेचम्बु सडक बत्ती कार्यक्रम	पा थेचम्बु २.या.	७०००००।	ग्रामीण उर्जाबाट
१०	मैदाने हुदै देउराली पुर्णेडाडा जोड्ने मोटरवाटो	पा थेचम्बु २.या.	२००००००।	१
१२	खागे मुहान देखी थेचम्बु ५ सम्म को GWSको खानेपानी मर्मत	पा थेचम्बु २.या.	५०००००।	१
१३	थेचम्बु ४ मोटरवाटो स्तरउन्नती	पा थेचम्बु २.या.	१००००००।	२
१४	खाल्टे जाने मोटरवाटो निर्माण	पा थेचम्बु २.या.	५००००००।	१
१५	वारालगाउँ बाट पाथिभरा याडवरक १ सालडाडा जोड्ने मोटरवाटो	पा थेचम्बु २.या.	५००००००।	१
१६	थेचम्बु आधारभुत विध्यालय ठेस गारो तथा २००MM को पाईप खरीद ब्यावस्थापन	पा थेचम्बु २.या.	१००००००।	१
१७	हनुमाने देखि दिपज्योति मोटरवाटो स्तर उन्नती	पाथेचम्बु २.या.	७०००००।	२
१८	शिवा खोला खानेपानी आयोजना	सा.थेचम्बु-९	१५,००,०००।-	१
	वडान. ३			
१९	थेम्बे सिम्बेवा सुनार गोलाई थेचम्बु जोड्ने. मोटर वाटो	वडानं.- ३	५०,००,०००।-	१
२०	पाँच पोखरी मो.वाटो छेउ सार्वजनिक सौचालय छेउ साविक वडानं.- ८	वडानं.- ३	३०००००	२
२१	धाप पोखरि पर्यटकीय क्षेत्रको DPR. गर्ने	वडानं.- ३	४०००००	१
	वडानं.- ४			
२२	वडा कार्यालयमा घेरा बारा र गेट निर्माण	वडानं.-४	१०,००,०००।-	१
२३	साविक २ नं.को पाथीभरामा डहिममाठे सगारो	वडानं.-४	१०,००,०००।-	३
२४	डुम्रिसे सहकारी भवन निर्माण	वडानं.- ४	१५,००,०००।-	३
	वडानं.-५			
२५	साविक कात्तिके- सवरा, कात्तिके, खोसनि, माकेर कात्तिके प्राविलाई खानेपानी आयोजना	वडानं.-५	ब्रिटिस वेलफेयर धरानमा माग गर्ने	१
२६	२००MM को १५० मिटर पाईप खरीद	वडानं.- ५	क्रिपि शाखालाई माग गर्ने	१
२७	पौवा खानेपानी मुहान संरक्षण	वडान ५	२,००,०००।— भु-संरक्षण	२
२८	चाक्सीबोटे माविलाई ४ कोठे पक्की भवन	वडान५	३६,००,०००।— सशर्त शिक्षा	१
	वडानं.- ६			
२९	सुधारीयको आरान र भेटेरीनरीको सामान खरीद	वडान६	२,००,०००	१
३०	बिजुलीको तार र मिटर बक्स खरीद तथा वितरण	वडान६	१०,००,०००	१
३१	थुम्बेदीन खेल मैदानमा सामुदायिक भवन	वडान ६	२५,००,०००।-	२
३२	थुम्बेदीन देखि ओसेजाने सडक स्तरोन्नती	वडानं.-६	१५,००,०००।-	१

अनुसूचि ११:

पदाधिकारिको तथा कर्मचारीको नामावली:

याडवरक गाउँ कार्यपालिकाका अध्यक्ष, सदस्यहरूका नामावलीहरुः—

क्र.स.	नामथर	पद	सम्पर्क नम्बर
१	केशर कुमार सुब्बा	अध्यक्ष	९८४२६६०११९
२	रनमाया गुरुङ	उपाध्यक्ष	९८४२६६००८४
३	जिवनराज खिम्दीड	सदस्य	९८६२७७१४२८
४	ज्ञान प्रसाद दाहाल	सदस्य	९८०७९३४७८९
५	भीम बहादुर बस्नेत	सदस्य	९७४२६२७४९७
६	चन्द्रमान खोयाहाड	सदस्य	९८१४९३७५०१
७	तारामान साम्पोहाड –लिम्बु)	सदस्य	९८१६०७१९८८/९८४९९४७५५२
८	दुर्गा प्रसाद थेबे	सदस्य	९८१४०२७७६९/९८४०१६४३५६
९	तेज बहादुर दर्जी	सदस्य	९८०८१६९२३१
१०	धन कुमारी वि.क	सदस्य	९८१७०४६८९१
११	जसमाया माड्युड	सदस्य	९८१७९८६९७८
१२	गिता राई	सदस्य	९८६१८०९२३९
१३	कमला भण्डारी (थेबे)	सदस्य	९८१४९६०२३८
१४	सिता लाम्पादे वि.क.	सदस्य	९८१७९९७५७९
१५	रमेश राई	सदस्य-सचिव	९८५२६६०४६०

याडवरक गाउँपालिकाका अध्यक्ष, उपाध्यक्ष, वडा अध्यक्ष तथा सदस्यहरूको नामावली :-

क्र.स.	नामथर	पद	सम्पर्क नम्बर
१	केशर कुमार सुब्बा	अध्यक्ष	९८४२६६०११९
२	रनमाया गुरुङ	उपाध्यक्ष	९८४२६६००८४

याडवरक १ नं. वडा कार्यालय अन्तर्गतका अध्यक्ष, सदस्यहरूको नाम तथा सम्पर्क नम्बरहरुः—

क्र.स.	नामथर	पद	सम्पर्क नम्बर
१	जिवनराज खिम्दीड	वडाअध्यक्ष	९८६२७७१४२८
२	दिपक राई	वडा सदस्य	९८१७९९८२१८
३	गिता राई	वडा सदस्य	९८६७२५८८३९
४	गंगा बर्देवा	वडा सदस्य	९८१८७६८०५०

याडवरक २ नं. वडा कार्यालय अन्तर्गतका अध्यक्ष, सदस्यहरूको नाम तथा सम्पर्क नम्बरहरूः-

क्र.स.	नामथर	पद	सम्पर्क नम्बर
१	ज्ञान प्रसाद दाहाल	वडाअध्यक्ष	९८०७९३४७८९
२	सहरमान विष्ट	वडा सदस्य	९८४२६८१३७४
३	विक्रम लिम्बु	वडा सदस्य	९८०४९४९४६६
४	मुना नेपाली	वडा सदस्य	९८१६९२६५०७
५	जसमाया माड्युङ्ग	वडा सदस्य	९८१७९८६९७८

याडवरक ३ नं. वडा कार्यालय अन्तर्गतका अध्यक्ष, सदस्यहरूको नाम तथा सम्पर्क नम्बरहरूः-

क्र.स.	नामथर	पद	सम्पर्क नम्बर
१	भीम बहादुर बस्नेत	वडाअध्यक्ष	९७४२६२७४९७
२	मिलन कुमार लिम्बु	वडा सदस्य	९७४२६७०१२४
३	आइतराज लिम्बु	वडा सदस्य	९८०६०९३५३६
४	जसमाया बस्नेत	वडा सदस्य	९८१६०६८४४१
५	सितादेबी वि.क.	वडा सदस्य	९८१७९९७५७९

याडवरक ४ नं. वडा कार्यालय अन्तर्गतका अध्यक्ष, सदस्यहरूको नाम तथा सम्पर्क नम्बरहरूः-

क्र.स.	नामथर	पद	सम्पर्क नम्बर
१	चन्द्रमान खोयाहाड	वडाअध्यक्ष	९८१४९३७५०१
२	कृष्णमान सेनेहाड	वडा सदस्य	९८०६०४२६१३
३	जुनिता साम्पोहाड	वडा सदस्य	९८०७९०९५६८
४	राम कुमार वि.क.	वडा सदस्य	९८०४९४८१४३
५	गृधन राई	वडा सदस्य	९८०७९३००६३

याडवरक ५ नं. वडा कार्यालय अन्तर्गतका अध्यक्ष, सदस्यहरूको नाम तथा सम्पर्क नम्बरहरूः-

क्र.स.	नामथर	पद	सम्पर्क नम्बर
१	तारामान साम्पोहाड (लिम्बु)	वडाअध्यक्ष	९८१६०७९९८८/९८४९९४७५५२
२	भक्त बहादुर तामाङ्ग	वडा सदस्य	९८६१४५८६३७
३	बुद्धिमाया तामाङ्ग	वडा सदस्य	९८१८२६३२८६
४	सुविन्द्र राई	वडा सदस्य	९८१७९६६९७६/९८१९०१०६४८
५	सितामाया वि.क.	वडा सदस्य	

याडवरक ६ नं. वडा कार्यालय अन्तर्गतका अध्यक्ष, सदस्यहरूको नाम तथा सम्पर्क नम्बरहरूः-

क्र.स.	नामथर	पद	सम्पर्क नम्बर
१	दुर्गा प्रसाद थेबे	वडाअध्यक्ष	९८१४०२७७६९/९८४०१६४३५६
२	कमला भण्डारि (थेबे)	वडा सदस्य	९८१४९६०२३८
३	अमृता कामि	वडा सदस्य	९८१५९१९४२९
४	अमर बहादुर थेबे	वडा सदस्य	९८१५०४३५०७
५	कुमार खालिङ	वडा सदस्य	९८०४९३०७०१

याडवरक गाउँकार्यपालिकाका कर्मचारीहरूको नामावलिहरूः-

क्र.स.	नामथर	पद	स्थायी ठेगाना	फोन नं.
१.	रमेश राई	प्रमुख प्रशासकीय अधिकृत	हतुवागढि-८ भोजपुर	९८५२६६०४६०/९८०१२२२६७०
२.	पुष्कर अधिकारी	इन्जिनियर	पाथीभरा याडवरक ६, ताप्लेजुड	९८०१२२२६७८
३.	इक्साहाड लिम्बु	रोजगार संयोजक/ शा.अ.	पाथीभरा याडवरक २, ताप्लेजुड	९८४१४९०८६०
४.	बिमला देबी थापा	लेखापाल	ईलाम, शान्तिनगर	९८५२६८११४० / ९८०१२२२६८३
५.	श्रीध्वोज तेम्बे	सब-ईन्जिनियर	फुडलिङ्ग-४	९८४२६६०३२६ / ९८०१२२२६८०
६.	सुबास पौडेल	सब-ईन्जिनियर	याडवरक गा.पा.२	९८१८३०३५१४ / ९८०१२२२६७६
७.	शम्भु श्रेष्ठ	सह लेखापाल	सिद्धिचरण -९ ओखलढुंगा	९८४२७९३२९४ / ९८०१२२२६८६
८.	सुनज्योति सुनुवार	क.अ.	याडवरक-२, ताप्लेजुड	९८१५९२०७४१ / ९८०१२२२६४६
९.	गणेश कुमार मावो	२ नं. वडा सचिव	याडवरक गा.पा.२	९८१५९३०१९१ / ९८०१२२२६५६
१०.	अनुप खतिवडा	३ नं. वडा सचिव	इलाम	९८०१२२२६८४
११.	मदन थापा	४ नं. वडा सचिव	पाँचथर	९८१४९८८७६८
१२.	भवानी प्रसाद खतिवडा	६/५ नं वडा सचिव	फुडलिङ-२ ताप्लेजुड	९८४२६४७९९६ / ९८०१२२२६८२
१३.	भिमलाल साकी	प.सा.प्रा.(इन्चार्ज पशु शाखा)		९८४२६६०५०३ / ९८०१२२२६५५
१४.	आशा पालुडवा	ना.प.से.प्रा.		९८६०७३७८८५
१५.	दिल प्रसाद पौडेल	ना.प्र.सा.प्रा.	पाथीभरा याडवरक गा.पा.२	९८४४६३७३२८
१६.	नविन नेवार	ना.प्र.सा.प्रा.	श्रीजंघा-१ ताप्लेजुड	९८१६९५३२२७
१७.	सुर्यकुमार भट्टराई	ना.प्रा.स	श्रीजंघा-४, ताप्लेजुड	९८०७९९९८९८
१८.	कृष्णकुमारी वि.क.	ना.प्रा.स.	श्रीजंघा-२, ताप्लेजुड	९८१९३०६१८१
१९.	रमेश विष्ट	ना.प्रा.स	फुडलिङ-११, ताप्लेजुड	९८६०७२५८०४
२०.	देवेन्द्र कुमार लिम्बू	सि.अ.हे.व.(स्वास्थ्य शाखा इन्चार्ज)	पाथीभरा याडवरक-२, ताप्लेजुड	९७४२६०२१२५
२१.	पूर्ण कुमार बस्नेत	अ.स.ई	पाथीभरा याडवरक-३, ताप्लेजुड	९७४२६१९६९९

२२.	मञ्जु खतिवडा	सा.प.	पाथीभरा याडवरक-१, ताप्लेजुड	९८४२७९३१०३
२३.	केशव पौडेल	सा.प.	पाथीभरा याडवरक-२, ताप्लेजुड	९८०४०८४१९४
२४.	निर्मला भण्डारी	सा.प.	पाथीभरा याडवरक-६, ताप्लेजुड	९८४४६५९६१४
२५.	धन बहादुर बुढाथोकी	का.स.	पाथीभरा याडवरक-२, ताप्लेजुड	९८२४९८७२३०/९८०१२२२६५७
२६.	डिल्ली प्रसाद घिमिरे	का.स.	पाथीभरा याडवरक-१, ताप्लेजुड	९७४२६८२२७७
२७.	जस बहादुर लिम्बू	का.स.	पाथीभरा याडवरक-२, ताप्लेजुड	९८१५९८६१९७
२८.	शिवकुमार साम्मोहाड	का.स.	पाथीभरा याडवरक-५, ताप्लेजुड	९८१६००२८६३
२९.	डम्बर प्रसाद न्यौपाने	का.स.	पाथीभरा याडवरक-१, ताप्लेजुड	९८४२७४३६५१
३०.	लक्ष्मी डाँगी	का.स.	पाथीभरा याडवरक-३, ताप्लेजुड	
३१.	विक्रम खोयाहाड	का.स.	पाथीभरा याडवरक-४, ताप्लेजुड	
३२.	हर्क बहादुर भट्टराई	ह.स.चा.	पाथीभरा याडवरक-२, ताप्लेजुड	९८२४०२३२६८
३३.	विशाल गुरूड	ह.स.चा.	पाथीभरा याडवरक-१, ताप्लेजुड	

आ.व. २०७५/७६ का गाउँपालिकाका प्रमुख क्रियाकलापका केहि झलकहरु:

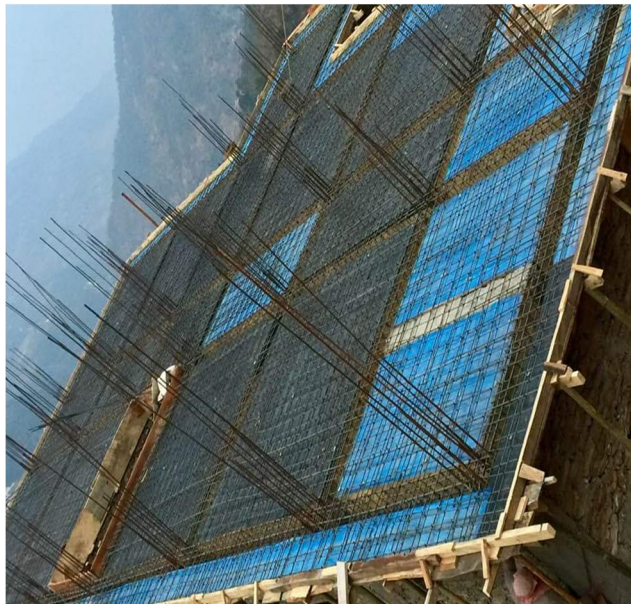

निर्माणाधिन चाक्सिबोटे स्वास्थ्य चौकीभवन



चाक्सिबोटे स्वास्थ्य चौकीभवनको उदघाटन



निर्माणाधिन नाइखोल्याड खेलमैदान



योजना कार्यान्वयनमा जन हभागिताका सफल अभ्यासहरु-
सार्वजन सुनुवाई

प्रधानमन्त्री रोजगार कार्यक्रम
उद्घाटन



२२ दिवसीय कम्प्युटर सिप विकास तालिम



**खोक्से कामीडाँडा थेचम्बु खाल्टे चाक्सिबोटे थुम्बेदिन सडक
(चाक्सिबोटे खण्ड)**



**खोक्से कामीडाँडा थेचम्बु खाल्टे चाक्सिबोटे थुम्बेदिन सडक
(थेचम्बु खण्ड)**

छैठौँ गाउँ सभाको उद्घाटन सत्रको झलकहरू

